臺灣日日新報 夕刊
五月一日
夕刊定價一部二錢
編輯兼發行人 佐々木 臺北市榮町四丁目 發行所 臺灣日日新報社
基隆支局 臺中支局 臺南支局 花蓮港支局 大阪支局 東京支局

總選擧に對して 國民は甚だ冷淡

投票成績極めて不良

棄權率最高は五割六分七厘

【東京一日發】第二十回總選擧の投票は三十日午前七時から全國一齊に行はれ午後六時をもつて無事終了した、この結果は一、二兩日に亙つて開票され一日には十二名の無投票を除いた四百五十四名中二百六十七名の當選者が判明する、今回の總選擧は選擧の結果が既に見透されてゐるだけに大局的大勢から見れば殆ど關心事でないが、政民兩黨の反政府呼號に果して民意が如何に反映したか、壯大右翼の進出如何、昭和國民同盟の與黨の成績はどうか等の數字的結果に就ても尚興味は持たれてゐる、併しそれよりもこの選擧の結果に基く政局の動向は如何になるか、即ち林內閣が國民の總意に聽かんとして斷行した解散の趣旨に副つてその進退を直ちに決するか、又は特別議會までの政黨の動きに期待して議會切拔けを策せんとするか、或は更に政民の依然たる反政府態度に對し更に對處せんとするか、この點最も注目される所である

【東京一日發】今回の總選擧に對する國民一般の關心は當初より極めて冷淡なことを豫想されてゐたが、三十日全國一齊に行はれた投票成績は右豫想以上に不良なものあり、今回の總選擧に對し國民が如何に冷淡な態度に終始したことを示し注目された、即ち全國市部の棄權率を見るに布施市の五割六分七厘を最高に大阪市の五割一分五厘が次ぎ全國百三十七市の內京都外七市が前回に比し多少好成績を示したのみで他は全部棄權者增の不成績振りである、郡部を含めた各府縣の成績も概ね前回に比し三分乃至一割の棄權率增加となつてゐる、斯くの如き不成績は何人も意外といふべく今回の總選擧の眞意が國民に諒解されざる爲か、政治に對する國民の關心が稀薄となつたと見るべきか、何れにせよ將來極めて興味ある問題を投げかけたものとして頗る注目を惹いてゐる

判明した當選者

一日午後二時まで

東京府

第一區(五)
當選 河野 密(社再)
同 原 玉重(民再)
同 本田 義成(政元)
同 高橋 義次(民元)
同 道家齊一郎(中新)
次点 立川 太郎(政前)

第二區(五)
當選 安部 磯雄(社再)
同 鳩山 一郎(政再)
同 中島彌團次(民再)
同 長野 高一(民再)
同 駒井 重次(民再)
次点 長濱 繁(政新)

第三區(四)
當選 頼母木桂吉(民再)
同 淺沼稻次郎(社再)
同 田川大吉郎(中再)
同 安藤 正純(政再)
次点 伊藤仁太郎(政元)

第四區(四)
當選 阿部 茂夫(社新)
同 眞鍋 儀十(民再)
同 瀧澤 七郎(政新)
同 朴 春琴(中元)
次点 太田信治郎(民前)

第五區(五)
當選 麻生 久(社再)
同 加藤勘十(日無再)
同 斯波 貞吉(民再)
同 三輪 壽壯(社新)
同 牧野 賤男(政再)
次点 大森淸太郎(民新)

第六區(五)
當選 鈴木 文治(社再)
同 前田 米藏(政再)
同 山田 清(民新)
同 中村 梅吉(民再)
同 田中 [illegible](政再)
次点 中村 [illegible]男(國元)

第七區(三)
當選 八並 武治(民再)
同 中村 高一(社新)
同 津雲 國利(政再)
次点 坂本 一角(政元)

富山縣

第一區(三)
當選 高見 之通(政元)
同 寺島 權藏(民再)
同 野村 嘉六(民再)
次点 石坂 豐一(政前)

第二區(三)
當選 [illegible]尾田毅太郎(民新)
同 松村 謙三(民再)
同 土倉 宗明(政再)
次点 島田七郎右衛門(政前)

大阪府

第一區(三)
當選 田万 清臣(社再)
同 板野 友造(政元)
同 一松 定吉(民再)
次点 枡谷 寅吉(民前)

第二區(三)
當選 粟安新九郎(民再)
同 山本 芳治(政再)
同 井上 良二(社新)
次点 沼田嘉一郎(政元)

第三區(四)
當選 塚本 重藏(社再)
同 池崎 忠孝(中再)
同 內藤 正剛(民再)
同 上田 孝吉(政再)
次点 多羅尾雅治(民新)

第四區(四)
當選 川村保太郎(社再)
同 西尾 末廣(社元)
同 中山 福藏(民再)
同 本田彌市郎(民元)
次点 森田 正義(政前)

京都府

第一區(五)
當選 水谷長三郎(社再)
同 中村三之丞(民再)
同 福田關次郎(民再)
同 西村金三郎(民再)
同 江藤直三郎(政新)
次点 川崎豐治郎(民前)

千葉縣

第三區(四)
當選 岩瀨 亮(政再)
同 小高長三郎(政再)
同 土屋淸三郎(民再)
同 池田 淸秋(民再)
次点 吉野力太郎(政新)

無投票當選者

【東京一日發】新潟一區、京都三區、愛媛一區、大分二區の四區は衆議院議員選擧法第七十一條の規定に該當するを以て無投票に決し其の結果左の十二氏は無投票當選の榮冠を贏ち得る事となつた

新潟縣第一區(定員三名)
北 昤吉(民再)
山本悌二郎(政元)
松井 郡治(民再)

京都府第三區(定員三名)
藤田 均(政再)
村上 國吉(民再)
津原 武(民再)

愛媛縣第一區(定員三名)
武知 勇記(民再)
松田喜三郎(民再)
大本貞太郎(政再)

大分縣第二區(定員三名)
清瀨規矩雄(政再)
重松 重治(民再)
綾部健太郎(政再)

九州各縣市部の棄權率

【福岡一日發本社特電】卅日午後六時終了の全國總選擧は棄權率の增大を豫想されてゐたが九州各縣市部投票の結果は宮崎市の〇・五二二と云ふ驚くべき棄權率を最高に各市とも全部總體に棄權率高く福岡縣十市〇・二三三(〇・一六五)大分縣二市〇・二九〇(〇・一九一)佐賀縣二市〇・一八五(〇・一七三)長崎縣二市〇・二八七(〇・一八三)熊本市〇・三〇五(〇・二六八)宮崎縣三市〇・三五〇(〇・二六〇)鹿兒島市〇・三六三(〇・二七五)平均〇・二八五(〇・二三二)括弧內は昨年の棄權率

特別議會

八月に召集か

政府の意向が變つて

【東京一日發】特別議會の召集期は選擧後の政情頗る微妙なものがあるだけに注目されてゐるが、三十日の閣議でも特別議會に於ける一般問題の質問に對し政府は來る特別議會には現內閣獨自の政策を提出する心算であるから閉會迄には相當の期間を必要とする譯である、從つて期間の許す限り最大限度まで延ばしたいとて暗に八月に召集したい意向を漏らした、當初政府の方針では特別議會の召集を七月とし會期は略ぼ總選擧を考慮して十日間とする豫定であつたが、選擧後の情勢に鑑み政府は恐らく其の成行きを注視する必要あり、閉院中にも過月聲明した八大政策を具體化し、林內閣獨自の政策を實現する爲めには召集期を延期した方が妥當なりとの見解が有力となつて來たので、憲法第四十五條の解散の日より五月以內といふ規定を最大限度に延ばし八月とするに至つたもののやうである

對政局態度を天下に闡明せん

政府が總選擧後に

【東京一日發】政府は總選擧によつて現はされる政界の分野に異常な關心を拂ひ、今後の政局に對處すべき方策につき愼重攻究しつつあるが、民、政兩黨は依然反政府態度を示すべき事は當初より豫想してゐるところであるので開院前に總選擧の結果を見極めた上政局に對する政府の對策を天下に闡明すべしとの說が有力となりつつある、[illegible]相談の形式か或は其他の方法かによつて[illegible]なる模樣である

その日その日

○驚くべき棄權率、まさか、棄權者は總て政黨否認者なりと、ノホホンも出來まい
○[illegible]心に[illegible]持つての上のことだらう
○折角の清き一票も、[illegible]一票となりさうな選擧では、出足も鈍らざるを得まいか
○最大限まで特別議會を延して、その間に、[illegible]
○それとも超然內閣の看板を外して、[illegible]ついでに、こんどは[illegible]ゆくか
○[illegible]

臺銀が南米へ 行員を特派

更に發展を期して

【東京一日發本社特電】台銀では我が南方國策の進展に連れて南洋を中心として南方各地への發展を企圖してゐるが、今回第七十議會により輸出補償法の改正も行はれたので同法を活用しつつ近東から更に中南米への發展を企圖しつつある、即ち輸出補償法が昭和五年八月公布されてから南洋各地の中小商工業者を顧客とする同行では同法適用の爲替手形の取扱ひ高は正金を凌ぐまでに積極的活用を行ひつつあつたが、その實際適用の結果は政府としても補償料の收入がある外實際補償額は二、三十万円の小額に過ぎず、又今回の改正によつて補償限度も一割方の擴張を見、補償適用範圍の擴張を見たので各地への進出を企圖してゐる而して同行では差當り近東各地の視察の爲め有力行員を派遣したが今日之に次いで南米各地へ視察員を特派することとなり目下人選中であると

日支國交調整の不手際は謝る

川越大使三十日歸朝

【神戶三十日發本社特電】辭任說のある川越駐支大使は政府の招電により三十日入港歐洲メール丸にて歸朝したが左の如く語る

日支國交調整に對する自分のやつた不手際は謝らねばならん、然し決して無駄ではなかつたと思ふ、冀東政權の解消問題は彼此言ふべき筋合ではないが、その處置に協力する事は必要だ、日支の關係は一方の希望通りには決して行くものではなく共助が必要である、日本で支那を再認識すべしと云ふのが常識となつてゐるやうだが、私は同時に支那は日本を正しく認識せねばならん、相互に正しく認識してこそ國交打開の途もある、日支の關係は急には好轉しないが、かすかに日を以てすれば必ずその目的に達すと思ふ

○

【京都一日發】川越駐支大使は三十日夜入洛、柊屋旅館に一泊一日午後上京の豫定であるが大使は左の如く語つた

事務打合せのため歸つたので大使を辭める爲に歸つたのではない、然し再び歸任するか、どうかは佐藤外相と會見した上でなければ判らぬ、日支兩國間現在の情勢では急いで國交調整をしようとしても出來ない相談だ、然し失望するには當るまい、支那が抗日一本槍でゐるのは事實であるが、其抗日は日本と一戰を辭さないと意氣込んでゐるとだけ解すべきでなくどの方面でも日本に負けまいと努力しようといふ氣持が含まれてゐると見るが正しい、又日本の利益を侵害せざる限り日英兩國が對支政策について協調することは差支へはない

ゲ市の爆擊を 獨空相命令か

佛外相眞相調査

【パリ三十日發同盟】フランス外相デルボス氏は三十日上院外交委員會に臨みスペイン叛亂軍が二十九日午後バスクの西部ゲルニカ市の爆擊を强行させたがフランス政府は右眞相を調査するに決定した旨聲明した、因に西部ゲルニカ市の爆擊の背後にはドイツの魔手が動いてゐると傳へられエコ・ド・パリ紙の外交部長ペルティナックス氏の如き消息筋の情報に據ればドイツ空相ゲーリング氏自らゲルニカ市の爆擊を命令したと云ふると報道してゐる位で万一以上の情報が確認されれば不干涉協定の違犯として國際政局に重大な波紋を投ずるものと見られる

フランスでも一齊に暴落

【パリ二十九日發同盟】一兩日來のロンドン其他世界主要株式大暴落は佛財界に異常な不安を醸しパリ株式取引所は二十九日開場と同時に賣物洪水に見舞はれ諸株一齊に下落特に公債優先株等低利證券が値下り甚だしかつたラントランシジャン紙は二十九日の紙上でこれを以てパニックと爲し各種證券の値下り總額約十億フランと見積つてゐる

米穀問題は獨立取扱せず

山崎農相が方針表明

【東京三十日發】物價對策委員會で米穀問題が如何に取扱はれるかは各方面の注目を惹いてゐるが山崎農相は米穀問題は專ら米穀統制法に基づく米穀統制委員會で處理する建前となつてゐるので新設される物價對策委員會では米問題を獨立に取扱ふ事とせず意見があれば參考的に聽取する程度に止めるといふ方針で三十日の閣議にこの旨を說明し各閣僚も之を諒承した

永代の借地權撤廢

四國と公文を交換

【東京三十日發】永代借地權の撤廢については既に英、米、佛、白、瑞西等關係諸國との間に取極めの成立を見たが殘餘のイタリー、オランダ、ポルトガル、デンマーク四國との間にも撤廢につき合意が成立し二十八日樞府の御諮詢を經て御裁可を得たので佐藤外相は三十日午後三時よりイタリー大使アウリツチ、オランダ公使パブスト、ポルトガル公使ド・フイレイタス、デンマーク代理公使ベルトーシュリーヌ四氏の來訪を求め右に關する公文の交換を行つた、尙支那も同樣の權利を有してゐるが右の各國と同樣の取扱ひをなすことを條件に撤廢に同意して居りこれは國內法で解決することとなつてゐるので當日の取極で各國との一切の手續を終了した譯であるから帝外

人造羊毛織物 消費稅を免除

一日より實施

【東京一日發】原料自給國策の見地から政府は棉花羊毛の代用纖維原料であるステープル・ファイバー工業の發達を圖るためステープル・ファイバーを原料とする織物の消費稅を免除することになり五月一日より實施した

國際爲替安定の機運を阻止

【ワシントン二十八日發本社特電】米大藏省當局は世界各國貨幣の價値變動の風說は世界爲替及び商品市場を混亂に陷れるに至つたが廿八日共和黨下院議員ハミルトン・フイシュ氏は「大藏省は其金買上に際し一オンス廿九弗以上の價段で買上げる事を禁ずる」旨の建議案を提出したに對し我爲替業者は國際爲替安定の機運を阻止するもので實現性なしと觀測してゐる

ドイツ外相ローマ訪問

【ローマ二十九日發同盟】ドイツ外相ノイラート男はイタリー政府の招請に依つて五月三日ローマを訪問し伊獨提携策につきイタリー政府と會談することとなつた

津石線建設 許可せず

國府の態度決す

【上海三十日發同盟】冀察當局が滄州、石家莊を結ぶ滄石線を變更して天津、石家莊を直接に結ぶ津石線を建設せんとしてゐるに對し國民政府鐵道部では右建設に日本の資本及び技術が參加するのを拒否するの方針を持してゐたが、一、既に滄石線は基礎土木工事が完了してゐる 一、津石線を建設すれば津浦線との並行線となる 等の理由で津石線建設を絕對に許可せざる事に態度を決定二十九日鐵道部當局に對し其の旨通告した

宗像國債局長 中南支を視察

【東京一日發】日本銀行では今回支那經濟事情調査の目的をもつて同行國債局長宗像久敬氏を支那に派遣し、約一ヶ月間に亙り上海、漢口、廣東、香港方面を視察せしめることとなつたが同氏は五月七日神戶出發の豫定である

滿洲重要產業統制法一日付で施行

【新京一日發】滿洲國重要產業統制法は一日付で施行された

砂糖會議 コムミユニケ發表

【ロンドン二十八日發本社特電】國際砂糖會議は二十八日夕刻總會終了後コムミユニケが發表されたが之は國際砂糖會議の經過を敍述左の如く述べてゐる

國際砂糖協定の目的は自由市場を維持すると共に砂糖の消費を增進して自由市場の領域を擴大せしめんとするもので新協定は自由市場の需要に調整された輸出割當制を設けた、輸出割當制は各國の基準割當額を設定すると共に第一年度及第二年度に特殊規定を設けて協定の運用を圓滑にするが協定期間は五ヶ年とし中央的統制機關をも設置して輸出許可量を市場の需要に適合せしめるやう協定運用の衝に當らしめるものである

カ代表南下す

【天津三十日發同盟】二十三日來平以來北平、天津間に在つて北支經濟情勢を調査中であつた英國輸出信用保證局北支代表カークパトリック氏は二十九日午後九時天津發列車で南下した、同氏は濟南、青島經由上海に赴くが今回の北支視察に依つて英國資本が支那側金融界を通じて北支經濟に進出するの確信を得たもの如く來る六月頃再び北上し具體的工作に移る模樣である

下旬貿易

【東京三十日發】大藏省發表、四月下旬に於けるわが對外貿易概算は左の如く七百二十八万三千円の入超を示した(單位千円)

	下旬	中旬
輸出	一〇〇、八七二	九一、七〇二
輸入	一〇八、一五五	一二〇、九五一
合計	二〇九、〇二七	二一二、六五三
差引入超	七、二八三	二九、二四九
一月以降累計入超	三五六、二四二	三四八、九五九

人事

▲松木台銀副社長 一日扶桑丸にて上京(基隆まで自動車)
▲長谷川貞成氏(臨時監查役) 常任監查役槇武氏と共に二日扶桑丸にて歸京
▲宇野木忠氏(台灣カストル殖產專務) 廿九日來台、三十日台南へ
▲上野幸作氏(月台台灣鑛業所長) 三十日來北、一日苗栗へ歸る
▲山島道一氏 四日上京
▲大竹孟氏(府統計官) 全國統計官會議に出席の爲め四日上京
▲安達房治郎氏(台電副社長) 高雄、屛東兩地發電所落成式に列席の爲二日夜行にて南部へ
▲能澤外茂吉氏(台電理事) 高雄屛東兩地發電所落成式に列席の爲め二日夜行にて南部へ、歸途台南、台中、水裡坑に立寄る

☆無絃琴☆

物的に甚だ惠まれない澎湖島の太守林田廳長曰く「名は實を現はすといふが、實際その通りで、殊に地名などを考へて見ると名が現はしてゐる所には何か知ら深い因緣が結ばれてゐる▲例へば、台北近所の瑞芳とか金瓜石等いふ名は、決して古人我を欺かずで、金や銀を出してゐるではないか▲斯樣な意味合からして、吾澎湖廳下にも亦捨てがたい色々の地名があつて、後人である吾々に此謎の解決を委ねて居る樣にも思はれる▲澎湖のキチガイと云ふのはそれは烟台の有る所の當貝で決して氣違ひぢやない現に此處からは高瀨貝や蝶瀨貝、ホラ貝の上等がとれる、未だどんな好い貝がかくれて居るか判らない、東の孤島に東吉島、西の孤島に西吉島がある、此兩吉島にはどんな貝がかくれて居るか判らんと自分は睨んで居る、澎湖近海には絕對珊瑚はないと云ふことになつて居たが事實はどうだ、世界一の珊瑚漁場を發見したぢやないか▲今日迄の所では陸上にも澎湖は何にもないと云ふことになつて困るが事實現在の所では文化的何物もないが、何かあり相なものだといふ氣分もしてゐる、又是非何か有つて貰はねばならぬ、それでと云ふ譯でもないが、澎湖の地質調査問題を提唱した譯さ、澎湖だつて寶庫の一つになりさうなもンですよ」

愛すべき哉 (174)

武田麟太郎
挿繪 富永謙太郎

懷鄕 (八)

溜川は、渡辺がそんなに思ひ切つてゐるのだ、と考へた。
「――いいえ」
と、口を歪めて、
「――逢へるわけがないぢやありませんか」
いつになく、反抗的な口調であつた。
「――何故」
渡辺は應接室のドアを閉めきつて、對手をそこに落ちつかせた。
「――いい加減に仲直りしたらどうかな。お節介のやうだけど」

「――さう云ふのは、渡辺さんの本心ですか」
「――本心?ああ、本心だとも、衷心からそれを希望するね」
「――なら、どうして?」
と云ひかけたが、溜川は急に女々しい態度になつた。ハンカチーフで眼を押へて、
「――一度消子に逢はせて下さい」
「――ぢや、まだ逢はないんだね」
「――ええ、あれはあなたにお預けしてあります、しかし、やはり私の妻であることには變りないんです」
「――なるほど、預けられてゐたわけなんだね」
何とはなく、渡辺は笑ひ出した。
「――それをお隱しになるなんてひどいぢやありませんか、消子をどこへやつたんです」
渡辺は合點がいつた。對手は誤解してゐるのだ。そのことを云つて聞かせても解りさうもなかつた。いい加減うんざりしてゐた彼は、この愛想男を退けるより仕方がなかつたが、これも可哀さうであつた。
「――僕は仕事があるから、[illegible]ここで待つて[illegible]、大ていけふ位、君の消子女史も現れるだらう」
さつさと事務室に戻つて了つた。追ひかけて來て、
「――居所を教へて下さい」
「――そんなこと知るもんか」
それによつて誠意を見せるのではないかと危ぶむのであるが、比較的おとなしく――情熱た風を裝つて引込んで了つた。
それから、二三度、結花を介して、消子はまだ來ませんかと、たづねてゐたが、渡辺たちに支局會議を開いたので、彼の待つてゐるのをすつかり忘れて了つてゐた。
その會議も、煙草の濛々たるけむりと疲れのうちに終らうとする頃ひよつくり遠慮のない吉田と消子が、
「――今日は」
と、威勢よく飛び込んで來た。
「――や、重大會議なんですか、これはいけなかつたな」
「――いいんだよ、もうすんだんだから」
渡辺は椅子にのびのびと凭れ、兩手をうしろに廻して頭をかかへてゐた。
「――どこへ行つてたんだ、二人して、僕に默つて行方をくらますなんて怪しからんぢやないか」
そこまで云つて、彼ははじめて氣がついたやうに、
「――おい、君の旦那が訪ねて來てるんだぜ」
と、應接室を指さした。
すると、吉田が意外なほどショックを受けて狼狽しはじめたので、彼は少し氣の毒にもなつた。
「――旦那つて?」
「――さう、溜川君だよ」
「――へえ、何だつてまた」
强氣な消子は、キラリと眼玉を光らせると、跫音を高く踏みならして、應接室へ行つた。むつとして、怒鳴りつけやうとしてゐる姿勢であつた。

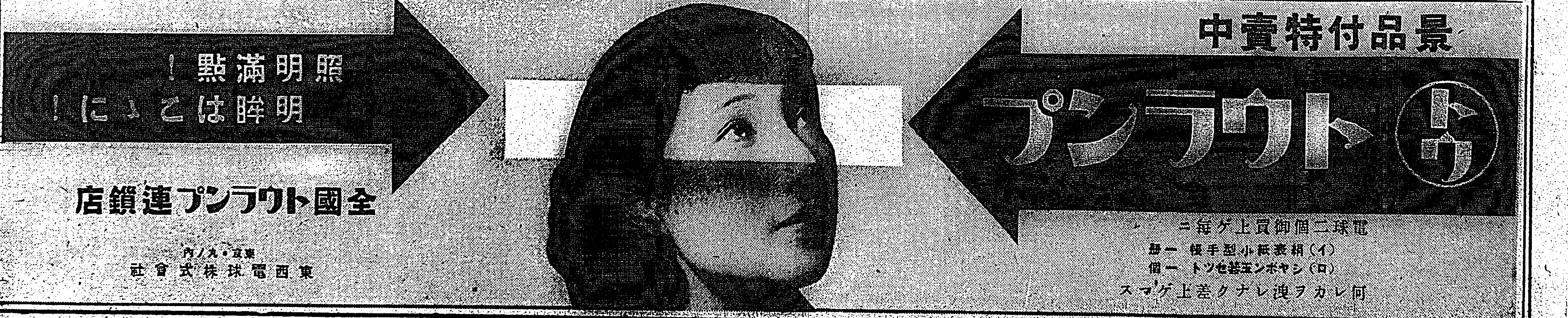

秩父宮同妃兩殿下 メリー皇太后を御訪問

打寛がれて御歡談遊ばさる

【ロンドン三十日發同盟】秩父宮殿下には妃殿下御同伴三十日正午松平式部長官を隨へさせられ御宿舍ハイドパーク・ホテル御發、マールボロー・ハウスにメリー皇太后陛下を御訪問遊ばされた、兩殿下にはメリー皇太后陛下の御居間で約十分間親しく御歡談遊ばされ、兩陛下よりの御傳言を傳へられたがメリー皇太后陛下には兩殿下の御來訪を殊の外御喜びになり打寛がれて種々の御物語があつたと承はる、兩殿下には午後零時半マールボロー・ハウス御辭去御宿舍に御歸還遊ばされた

戴冠式に御參列方 正式招待狀通達さる

【ロンドン三十日發同盟】英帝戴冠式典長官ノーフォーク侯は三十日午前特使を帝國大使館に派遣しジョージ六世陛下から秩父御名代宮同妃兩殿下に對しウエストミンスター大寺院に於る戴冠式に御參列方正式に招請申上る旨の招待狀を通達した

十萬弗を拐帶した 廣東銀行員を捕ふ

大稻埕のホテルに潛伏中

三十日午後十時頃台北署の高等係數名は台北市永樂町二丁目永樂ホテルに投宿中の廣東省銀行職員、沈光(三)と宿帳に記載した擧動不審の中華民國人を引致し取調べた結果廣東省政府より搜査手配中の十万ドルの拐帶犯人廣東省銀行香港支店會計主任黃灣文(三)と判明した

黃灣文は廣東銀行香港支店會計主任として在職中香港の貿易商周活等外二、三名の貿易商から英國ポンド買をすゝめられ其の資金として四月二十四日午後一時香港支店會計から十万弗を窃取行方を晦ましたものである、支那側の嚴重な搜査の眼をかすめて四月二十八日香港丸で來台保官には廣東省政府貿易部會計主任沈光(三)早大出身、日本視察が目的で滯在一週間と申立てて基隆上陸同夜午後十一時來北し永樂ホテルの十五號に投宿した

現在は九十百三十円を所持してゐるに過ぎず、十万弗の行方に付いては窃取後周活等の家に赴く途中でギャングに襲はれ全部强奪され周から一万弗を與へられて日本へ逃走してきたと申立てをり十万弗の行方は判然としない

臺灣でも來年度に 保健所設置を立案

下條博士の歸臺談

【基隆電話】郵船富士丸は一日午前十時半督府下條技師、青木陸軍技師、大石營林所技師、台中辻博士、堀田弁護士、新竹の妻鹿專賣局長、台北東本願寺新任小笠原輪番師、新竹州下の參宮團、軍事愛國婦人會員夫人それに各学校修学旅行團一行七百十六名、相變らず多數の船客を乘せて基隆に入港した、変つた所では大阪市聯盟公園協會理事中林満次氏が台湾民藝保集行脚と銘打つてやつて來たのが目を惹いた、下條博士は語る

内務省で開れた臨時衛生調査長會議に出席した、今度の會議では色々国民保健に關する重要問題が通過したが先づ第一は保健所を取敢へず各府縣に一ケ所づつ設ることと次は全國二千四百の無醫村に台湾の公醫の如き醫者を設くこと、第三は結核豫防法改正により

醫者に 國出の義務を持たせた事等である、内地は防疫衛生時代から積極的な保健時代に入つた感がある、國民保健法案は無论今一歩の所でパス出來なかつたが臨時議會では必ず通過する當で期待されてゐる国民體位の低下が憂慮されてゐる折柄官民一致對策を講じつゝあることが之でよく解る訳で我々にとつては淡しいとともに又意を强うする次第だ、孰れ之等は軌つて以て我が台湾にも移し植ゑねばならぬもの許りだ、保健所の如きは來年度に豫算を要求する心算で目下立案中である

高松宮同妃兩殿下 美術展にお成り

高松宮同妃兩殿下には二十六日午後一時半から上野府美術館に目下開催中の日本美術協會第百一回展覧會に御成り各作品を御覧遊ばされた【寫眞は台覧の兩殿下】

臺北市バス けふから夏季運轉

役人さんの服も白くなつてすつかり夏の氣候となり、宵の漫歩者の數も增え、從つて買物や活動、歸りのお客さんが、自宅へ歸る時間も晩くなつたので台北市營バスでは一日から夏季運轉時間となり郊外線を除いて各線とも朝の始發は二十分早くなり夜の終發は二十分遲く延運轉する事となつた

ガス爆發して 五名が重輕傷

六張犁炭礦の椿事

一日午前十一時五十分頃六張犁炭礦新坑道掘鑿中ガスに引火し爆發し作業中の六張犁一三〇陳金火(二)二三三高氏(三)の三名は全身に重傷外二名輕傷を負つた、南署より野田行政主任以下現場に急行目下原因其他調査中

シャム女學生

母國の途次寄臺

【基隆電話】商船パンコック航路スラバヤ丸は往航の途次一日午前九時門司より基隆に寄港したが去月四日同船で基隆経由夏休を利用して日本觀光に出掛けたシャム女学生の觀光團一行中ガイド及び女先生を混へた八名がスケデュールの全部を終へ母國に歸る為め乘つてをり日本は全く素晴しかつたとほめ讃へてゐた同船は二日午前十時出帆の豫定なので女學生一行は上陸後台北見物に向つた

忍路丸基隆に入港

【基隆電話】函館高等水產学校練習船忍路丸は途中時化の為め豫定より遲れ三十日夜中基隆に入港、一日未明内港に入つたが船長は敎授兼任の大畑光平氏、漁撈科学生十九名が乘つてをり去月十二日函館發鹿兒島より入港したもので四日午後九時出港北支那海でトロール漁業演習を行ひつつ上海經由仔港に廻り更にカムチャッカに向ふとの事で目下也權洗に御馳樂をの發權たへてをり学生一同在泊中は台北、基隆を視察する豫定である

十萬の從業員に對し 一率に一割を增給！

鐘紡が鮮かな斬れ味

【東京一日發本社特電】全國六十三工場外地亜に傍系工場を加へると七十六工場全從業員十万と云はれる大世帶の鐘紡では物價昂騰による勞銀增額を要求して年議澀殺の情勢に鑑み數日來協議打合せ中であつたが三十日午前從業員に對し一率一割に本給の一割增給を正式決定五月一日より直ちに實施する事になつた之は津田社長の殆ど獨断的な所案と云はれ重役會議は事情承認鮮かな斬れ味を見せたものので此增額は一ケ月百五十万円であつた更に之により各半期の賞與は當然加算される訳で特に畫期的な點は、男女別、社員、雇員、臨時工等の一切の差別なく機會均等一齊の增給と云ふ所が特徴で勿論傍系會社も含まれてゐる

三菱重工業でも實施

【東京一日發本社特電】鐘紡の一率一割增給の發表と相前後して東海殺氣の雄三菱重工業でも三十日突如所屬十一ケ所の工場、造船所の男女工の恒化的臨時增給を發表した物價昂騰による從業員の要望に答へ社が先手を打つて之を五月一日から實施する事となつた

重寶だつた 問合せはお斷り

自働式に變更と同時に

六月二十日頃には台北の市内電話が自働式に變更され、大いにスピード時代の要求に應じることになつてゐるが同時にこれまで局の特別サービスとして大變加入者に重寶がられてゐた「今何時ですか」「火事は何處ですか」の二つが今後絕對御斷りとなるので加入者をいささか悲觀させてゐる係員の弁解をきけば

これからは「今何時ですか？」にお答へする交換手がゐなくなりますから悪しからず、又火事は百十九番にお知らせを願ふことになりますが「どこですか」と一時にどつとたづね來られると一般ヒューズが飛んでしまつて一般の通話にまで支障を來すことになります

大相撲夏場所 番付を發表

三横綱、三大關の豪華版

【東京一日發】大相撲夏場所は愈來る七日から十三日間國技館で擧行されるがこれに先立ち協會は一日午前九時依然たる三横綱、三大關の豪華番付を左の如く發表した、尚今場所から幕内は從來の二十一枚から二十二枚となつた

東		西	
張出横綱	武藏山	張出大關	鏡岩
横綱	玉錦	横綱	男女川
大關	双葉山	大關	清水川
關脇	大邱山	關脇	旭川
小結	玉ノ海	小結	両國
前頭	九州山	前頭	五ツ島
同	和歌島	同	番光山
同	出羽湊	同	綾川
同	土州山	同	笠置山
同	前田山	同	磐石
同	桂川	同	鯱ノ里
同	新海	同	高登
同	大潮	同	清美川
同	巴潟	同	射水川
同	名寄岩	同	綾昇
同	大八洲	同	太刀若
同	防長山	同	出羽ノ花
同	星甲	同	櫻甲
同	金湊	同	綾若
同	大浪	同	番神山
同	三熊山	同	岩ノ里

新入幕は星甲、清美川、番神山、岩ノ里、返り入幕は金湊、三熊山、[illegible]

西革命軍の主力艦 エ號擊沈さる！

人民戰線の空軍が活躍

【ビルバオ三十日發同盟】英國貨物船プロトラ號は三十日拂曉同國貨物船を滿載してスペイン革命軍の包圍線を突破ビルバオ港に入らうとしたが果然革命軍の驅逐艦ヴェラスコ號は同船に砲門を開き十二發の砲彈を集注した、急報に接しスペイン人民戰線軍は空軍の精鋭を動員して空中から革命軍を猛爆し革命軍主力艦エスパニア號を擊沈した、エスパニア號は排水量一万五千四百九十噸でハイメ一世號とともにスペイン海軍の主力である

樺太眞岡町で 四百戶を燒く

目拔の商店街とて大打擊

【樺太豐原一日發】三十日午後十一時頃樺太眞岡町南濱町二丁目から發火し目拔の附近商店街四百戶を全燒し一日午前二時三十分鎭火したが、今年は鰊漁豫く町民焦慮の折柄大打擊である

顏國年氏 昨夜俄かに逝去

自宅で腦溢血を療養中

【基隆電話】台陽鑛業、基隆輕鐵兩社長その他各會社重役を兼ね本島財界に活躍すると共に督府評議會員として名實共に台灣本島人の第一人者であつた基隆の顏國年氏は豫て腦溢血の症狀あり自宅で療養、一時小康を保ち安心されてゐた所三十日夕刻來突然病狀革まり同夜十一時四十分遂に逝去した、同家では目下喪を秘してゐるが巨星的存在であつた為め今日この突然の死は一般に非常な衝擊を與へてゐる(寫眞は顏國年氏)

理髮屋でご難

【東京三十日發本社支局特電】時は少し旧聞に属するが去る二十一日夜芝區南佐久間町旅館竹水莊宿小山ハツ(假名)(三七)さんが銀座の理髮業小澤でマニキュアを頼んだ際指輪三個(七十円)をマニキュア・ガール川田あき(二二)さんに預け用を濟まして歸宅、二時間後ハツさんは急に指輪の事を思ひ出し小澤へ取りに行くと指輪が二箇共紛失して居た、理髮屋の主人から京橋署に屆出て同署で取調べたがハッキリしてゐないので、勢ひあきさんに嫌疑がかかり同女は之を苦にして二十六日便所内で消毒藥を飲み自殺を圖つたが生命は取りとめる模樣である、京橋署では何取調べの手を緩めてゐるが被害者の立場にある小山ハツさんは台灣總督府某官吏夫人なる事が三十日に至り判明關係方面では非常に心配してゐる

臺北市の訓示傳達式

台北市役所では一日午前八時半から會議室にて全職員參集、地方長官會議における小林總督の訓示傳達式を行つた、尚石井市尹より總督訓示の徹底實行方に就て訓示した

鄉軍城南分會の召集演習

鄉軍城南分會では二日(日曜)午前七時半から召集演習を行ひ同八時から市公會堂にて本年度總會を擧行する由

定期航空

▲内台線上り便「新高」號は一日午前五時卅九分台北を出發、乘客は清水正雄、土屋政治、眞崎中佐、舘野松十、篠崎昌雄、仁禮智義、若林榮太郎、佐野浩司、横井鋼一の諸氏
▲島内西線下り便は一日午前八時台北出發、乘客は三名

山岸、中野とも 意外、不振を極む

デ盃日米戰第一日

【サンフランシスコ三十日發同盟】八年振りにデ盃庭球アメリカゾーンに出場せるわが國對アメリカのデ盃戰第一日は快晴に惠まれた三十日午後一時十九分(台灣時刻一日午前五時十九分)からサンフランシスコ・レークサイド・コートで開始され、シングルス第一試合に出場の中野選手は老巧バッヂ選手に翻弄されてストレートで敗れた、第二試合山岸對パーカーのシングルス戰は山岸選手第一セットを得たのみでパーカー選手が第二第三第四セットを連取して米國二對〇で第一日をリードした

バッヂ(米) 6—1、6—1、6—0 中野(日)
パーカー(米) 6—8、6—2、6—1、6—1 山岸(日)

各地溫度

(五月一日午前十一時)

宜蘭	二一・六	台中	三〇・六		
台東	二九・五	台南	二八・九		
高雄	三二・二	基隆	二七・五		

本島の天氣は東部が雲他は快晴近海は南寄りの和風晴波は穏であります

あすの天氣

台北州方面　西の和風晴後曇
北部　西の和風晴後曇雨
中部　南西の和風晴
南部　南西の和風晴後曇
東部　南の和風晴後曇

概況(一日)　七七二粍の高氣壓は本邦の南東方洋上にあり東に進行中、七五六粍の低氣壓は浦港方面にあり北東に進み七四六粍の低氣壓は北海道方面にあり東に進む模樣

今晩の映画

◉芳乃館(晝十二時上映)
1 大學の獅子　二時十分
2 稼ぎ結びの三五郎　四時十分
3 台日大毎ニュース　八時十分
4 開拓者　九時五分

◉大世界館(晝十二時半上映)
1 救の世界
2 台日發聲ニュース
3 (他)

◉新世界館(晝十二時半上映)
1 浸徑螺々さん
2 おほべら棒
3 パラマウントニュース
4 彦六大いに笑ふ

◉タイゲキ(晝十一時半上映)
1 鬼吉喧嘩狀
2 台日發聲ニュース
3 十万弗玉手箱
4 丸獄退散記

◉國際館(晝十二時半上映)
1 台日發聲ニュース
2 パラマウント漫畫
3 うそ倶樂部
3 ショウボート

臺日案內

書籍　新刊常用語辭典　新高堂書店
醫院　小兒科内科　小林醫院　臺北大和町
醫院　性病科　永吉病院　新起町一
醫院　産科婦人科　大原醫院
内地土産　桐田の屏東木瓜　桐田商會
おみやげ品とタンスの三共舍
サンゴとおみやげ特價
樂器　ギター特價五圓　大谷樂器店
紙文房具　優美扇子新荷着　エビス文具店
蓄音器　ラヂオ月賦販賣と修繕　末廣蓄音器店
寫眞　寫眞機と材料の御用は
カメラ新古交換買入
8ミリ天然色フィルム　コダクローム
新古交換賣買　吉田寫眞器店
藥種商　淋病に黑燒　あけびの黑燒
吸入用酸素
喘息にワンカ
月やくに
洋服　子供服　日進
婦人子供服ライナダ
時計眼鏡　メガネ專門は和田
メガネ專門金光堂
メガネ專門日光堂
料理屋　壽司天ぷら魚文
生そば辨金京町店
金融　電話商品券買入
商品券並債券電話買入
月賦返濟即時立替
四ケ月据置八ケ月々賦
小金融に滿壽屋
治療所　三好マッサージ
雜件　夏物卓子掛　村井行商
婦人子供帽子　村井行商
夏シャツ　村井行商

病人の食物　カユ、重湯、牛乳、玉子以上　粉末テルニ　病院醫院御採用　試食品進呈　藥店にあり
組立式の文化卓子椅子
特許商標　弁理士岸喜鑑
平戸の揩味噌
各種ベニヤ
ヒノデ便所香水　芳香液
組立式洋服タンス
極東シムカマド
牛乳ハ皆樣ノ
運命鑑定
一等玄米精乳と牛乳
佛壇佛具
新興手藝ペインテックス

生徒募集
晝間　活動寫眞應用設備　夜間
五月十六日　毎月十日開始　内容全島一
公認東洋自動車講習所
臺北市蓬萊町參貳壹番地

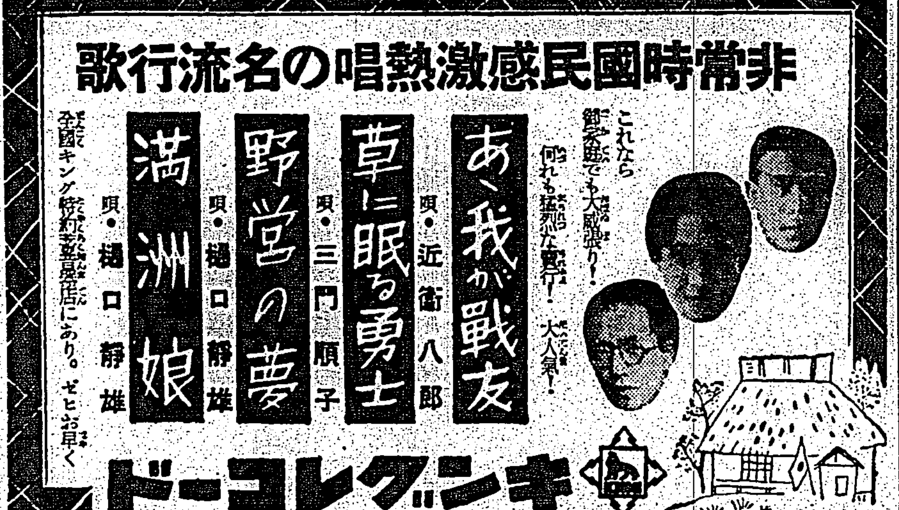

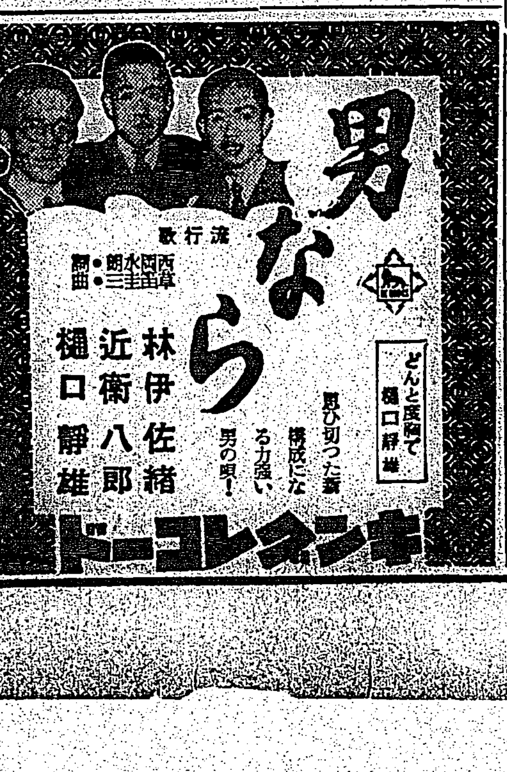

家庭と婦人

炬火は燃ゆ（下）

醫學博士　正木不如丘

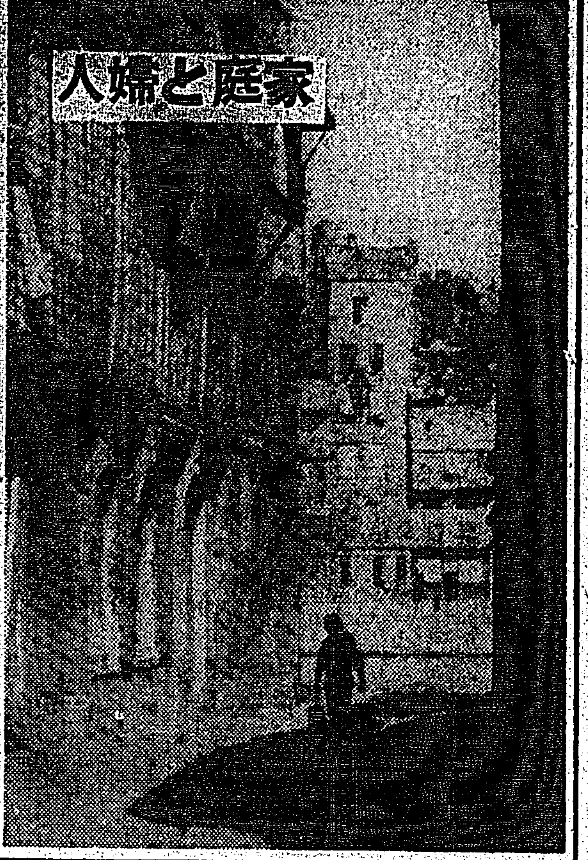

結核菌を體内に飼つて居るのは、青年期以後の人類の殆ど全部である。それなのに大部分の者は健康で居る。が、全部が健康で居るのではなく一部の人は結核性の病氣にかかる。結核の發病は結核菌の侵入の外にもう一つの原因的X……或はX一、X二等があるに相違ない。

その「X」の一つは生れつきの體質である。結核には遺傳はない。此處に云ふ遺傳とは、母胎内で母から子へ結核菌の移行を云ふのである、これは無い

結核菌が生後侵入して簡單に發病する樣な素質をもつて生れて來る事はありはしないか、先づかういふ素質はないと云つてよい。素質の最も相似して居るのは、一卵性の雙生兒である、かう云ふ雙生兒の一人が結核にかかつても、他の一人は決してかからない時のあるのを統計的に闡明した學者がある。但しかう云ふ雙生兒が結核にかかるとその病氣の經過は甚だ似て居る

—△▽—

先づ生れ付き結核に罹り易い素質と云ふものは實際的には證明されないのである。然し生後の生活環境は、しばしば發病の誘因となるのは確實である。環境生活状況の惡い事、例へば空氣の汚濁、日光の不足、偏食、榮養の不足等である。かう云ふ環境に育つた兒童は結核菌に對する抵抗力が弱く、發病し易く、又發病すると重症となり易い、かう云ふ發病誘因を持つ兒童は弱毒の菌の侵入に會つても、結核菌は勢力を逞しくして、小兒期結核を起し、肋膜炎、腹膜炎、肺門淋巴腺炎、或は結核性腦膜炎肺結核を起す

小兒期を經過して青春期に達した時、心身の疲勞感冒のため全身の抵抗力が弱る場合、女性の妊娠出産授乳等も亦、結核發病の誘因となる。之等は既に早く體内に飼はれて居た結核菌の機を得た故に活動する場合である

結核菌の侵入は今日の社會状況では先づ避け難きものであつて、又裏面すれば結核發病に對する豫防性をたかめるものとも考へらるるが、發病誘因だけは極力避けなくてはならない

—△▽—

が、今日結核はかなり廣く發病するのが事實である。之れは誠に悲しむべき事であるが、尚且つ結核は發病しても癒るものである、結核が不治であるなどと今時思つて居る者は、大方長いあごひげを生して居る男性か又は明治末期の二百三高地のひさし髪であらう、かう云ふ無用の長物や突起は、結核對策の炬火に燃やされて然るべきものである

結核は癒るべきである、不治に終るは「結核不治」と云ふ古色蒼然たる舊思想の魔に捕はれて、正しい治療を施さず、る惡と云ふ意識をも持ち得ない舊世紀の遺物のみである

—△▽—

結核は癒る！恐らく最も癒り易き病氣である。初期に發見し、眞劍の態度と、全治の確信を持つたならば、百發百中癒る病氣である

恐らくもう三十年、結核對策の炬火燃え續くならば、日本の結核發病率と、結核死亡率は今日の十分の一にはなるであらうと見通しは既について居るのである！

—△▽—

世界文明國中で、現在日本は結核の發病率も、死亡率も最も多い、然し之れは決して恥ではない。日本の文化は他の諸國と比較出來ぬ程の急激の進歩であつた。交通は急速に發達し、都會は急速の人口増加を見た、その故に結核菌の地理的分布が異常にすみやかであつたのだ。そのため結核發病と死亡が増加したのである。世界の文明國は皆かう云ふ意味での結核國難に直面した時代があつたのだ

結核對策は國策の一つとして取りあげられ、炬火に火は点ぜられた。何事にも眞劍さをもつて對策を講じ、敢然として戰ひ勝つて來た大和民族は、今は又同じ眞劍さで、結核對策に一歩を進めたのである勝利の日は見えて居る、炬火は台灣から！

最近の婦人界

汎太平洋婦人會議の議題

第四回汎太平洋婦人會議は、來る七月十二日より二十二日迄、カナダ、ヴァンクーバー市で開催されるが、同議長は前回の會議に於てガントレット恒子女史が選ばれて居り、代表陣には婦人平和協會京都支部長駒井那江女史の外目下婦人團體國際連絡委員會によつて銓衡中である、なほ本會議に於て協議される議題は

一、汎太平洋の平和促進に關する問題

二、勞働標準と生活標準に關する問題

三、汎太平洋に於ける人口問題及移民問題

四、公衆衛生問題

五、社會進歩と教育問題

六、海外資源問題

等である

女教員大會の議題

五月八日から三日間東京神田の教育會館に開催される第十七回全國小學校女教員大會には同時に第十四回全國小學校聯合女教員會總會も開催されるが大會の協議題は

一、兒童の宗教的信念を涵養する方策如何

二、全國的に公徳心の向上徹底を期する方策如何

三、女教員の眞の自覺とはどんな事でせう（議題）

の外各地よりの提出議題がある筈

中等女教員會總會

全國中等女教員會總會は七月下旬日光に於て開催される、高等女學校長協會ではこれを機として中等女教員の地理擔任者の協議會を開催することとなつた

ミス・シャム入京

去る二十三日來朝、滯阪中であつたミス・シャム、ウオング・ドウアンさんを中心にする暹羅觀光團四十名の一行は晩春の雨煙る二十七日午前八時半東京驛着列車で入京、丸の内ホテルに入つて旅裝を解いた、今年十六歳のミス・シャムは贈られた花束を兩腕に芳はしい香りの中にきれいな瞳を日本への憧がれに輝かせてゐる、よく動く大きな澄んだ瞳に美しい

日本へ來て嬉しいわ、私日本大好き、景色はきれいですね、女の人が皆さん親切にして下さるのでお禮の申上げやうもありませんわ、これから毎日東京見物するの

一休みした一行は直ちに市内見物にでかけた『寫眞は入京のミス・シャム（中央）』

身の上相談

相談相手もなく思案に餘る身の上の問題で御相談になりたい方に手紙で身の上相談係宛御申込み下さい、電話や面會は御斷りします。

許婚者か愛人か

問　私は或外勤仕事を五年ほどしてをる者で上司からも信認せられ今では相當な待遇を受けて人並の生活をしてゐる青年です。昨年十月頃から或機會に一寸知合になつて別れたままの〇といふ女性から最近再三手紙をもらひ何時の間にか心に深く戀するやうになりました。彼女は公學校しか出てゐませんけれど現に或商館に奉職してゐる近代的な女性で今年十八です。私には初戀の女といふわけで今日では、相當かつちりしてゐると自覺してゐた私の理性を超えて彼女なしの生活の味氣なさにたへられぬ程です。實は私には數年前親の定めたNといふ許婚者があつて學歴から申しても〇より上位で容色も決して劣らないものですが悲しい事に愛情を感じないのです。私の今の場合どうすればよいのでせうか。〇に近づけば親が反對するにきまつてゐるし、それかと言つて愛のないNと結婚するのも好まないし、結婚は家族本位として處理して行くべきでせうかそれともあくまで當事者中心に考へていくべきでせうか（欲問）

女とは交りを絶ちなさい

答　結婚は決して家族本位とか當事者本位とか偏つた考へ方で進めるべきものではありません。勿論兩親兄姉等の便宜の爲當事者が犠牲となつて然るべきものでない代りに當事者の我儘が總ての身邊を犠牲にして結合すべきものでない事は申す迄もありません、夫婦の大倫は單に人爲的の工作によつて成るものでなく神さまと御先祖さまとのお導きによつてよき一家を造り國家繁榮の一單元となるべきものです。その何れもが犠牲となつて結ばれるものでなくその何れもが互協相識して最もよき家の相續者を決定すべきものです。自分等の不當な我儘の許されないことを兩親の利己であるかの考へ方は大へんな間違ひです。兩親は先祖へ報恩の爲いつも子孫のよき繁榮を希つてをられるので單なる感情やなどで事を處しようとする若い者よりかずつと深遠な考慮を拂はれてゐます。貴君は〇といふ女性との交渉を絶つべきです。教養も無く所謂近代女性ぶる十八娘、特に積極的に若い男性に誘導しかけたらしい女には賢い青年は近づいてはなりません。許婚者との愛情有無などいふ事はさういふ女性が一面に存在してゐる間、自ら冷靜に判斷されるものでありません。許婚者との問題は別として〇女とは早く交を絶ちなさい（係）

主婦ノート

◇錫製の酒器に御注意　よく錫製の酒器がありますが殊に支那酒に用ひられるものは鉛分の多い錫合金で造られてゐて、中には酒の殘滓のものが澤山附着して居り、それを試驗して見たところ約一％位の鉛が含有されてゐる事が判りました、中毒季節の折柄充分お氣をつけて下さい

◇コンクリートの修繕法　流しや湯殿のコンクリートがくづれたのを直すには崩れた周圍を少し大きく叩き落して、面をザラ／＼にしておきセメントを流しこんで鏝（なければ平な鐵板を代用）でならしておきます、なほ水分のあるところなら初めによく乾しておかねばなりません

患者の好伴侶

不幸にして結核患者となつた人々はその療養方法に人の知らない種々の苦心をするものであるが、その中、眞面目に然も懇切にこの療養、全治について説明指導する良書を紹介する、その一つは醫學博士森和田金二氏著の『結核全治の近道とその豫防法』である、これには京都帝大教授醫博石川日出鶴丸氏、同じく松井元興博士の序文があり、結核患者ならずとも必携の一書であらう、（定價一円八十錢東京市神田區神保町富山房發行）もう一つは月刊『療養生活』と同じ『人生の幸福』で兩誌とも療養誌として信用のあるものである、前者の發行所は神奈川縣小田原町目黒療養社（定價一部三十五錢）後者は東京市麹町區大手町日本結核豫防協會發行である

全土に誇る
安住の二大製品
キメ火持の一番よい
猪印
安住蚊煙香
家庭用芳香
強力殺虫藥水
キエカトール
蠅、蚤、蚊
南京虫、油虫
その他害虫驅除に
超特効！
理學博士　佐々木忠次郎先生
藥學博士　大槻　弌先生
有効御證明
本舗　安住大藥房
大阪大仁西一丁目
M—

頭痛齒痛はガオガンに限る

武田製
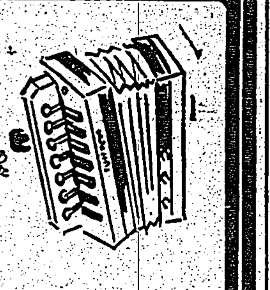
手風琴のやうに調子のいい胃の運動
謳ふ
胃カタル・もたれにも
ノルモザン錠
制酸と鎮痛　携帯用の六錠入好評

●碁！　負けつづけ　ノーシンのんで　勝ちつづけ●

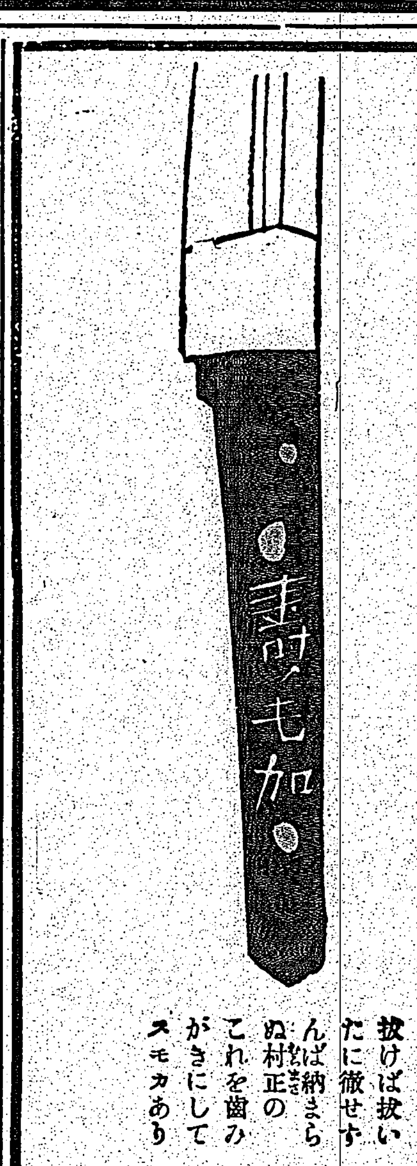

抜けば抜いたに徹せずんば納まらぬ村正のこれを歯みがきにしてスモカあり
タバコのみの
歯磨スモカ
872　煙草化粧品藥店にあり定價十五錢

森永ミルクキャラメル

よく學ぶにも
キャラメルには頭をよくする榮養が一ぱいはいつてゐます
よく遊ぶにも
キャラメルには體を強くする榮養も澤山にはいつてゐます
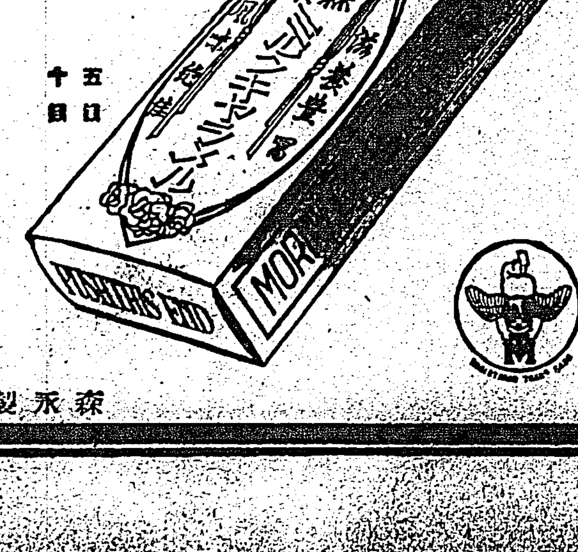
五十錢
十錢
森永製菓株式會社
K—122

曉星雙紙 (54)

田中貢太郎 作
河野通勢 畫
(禁上演)

象の鼻 (四)

六郎は二人の女をちろりと見た。六郎の敵婚の鏤綴は二十五六の面長な口元の締つた女で龍劍の敵婚の小菊は二十位のふつくらした人の好ささうな女であつた。其處に鴇母がゐた。六郎は晃やりと笑つた。

「おい、嬶さん、これは何か、川から拾つてでも來たのか」

鴇母は五十近い左の頰に大きな黒子のある女であつた。

「川から拾つたつて、何を川から拾ふのです」

「あれだよ」

「あれとは何んです」

「あれが判らねえのか、あれとは、これの對手で、此處にゐる者だよ」

鴇母はとぼけてゐた。

「此處にゐる者と云ひますと、旦那も、わたくしも、皆此處にゐるぢやありませんか」

「待て、待て、もすこし酒を飲んでからだ、五六本持つて來い」

鴇母は六郎を見た。

「旦那、ほんとに召しあがるのですか」

「召しあがつて飲むさ、持つて來い」

「それぢや、お會計はいいのですか」

「金に糸目はつけんぞ」

六郎はそつと右の袂へ手をやつてゐたが、やがてその手を出すなり舌鼠を摑んで口にした。口にするなり呻んだ。

「いけねえ」

周章て右の拳で口を覆ふやうにして口の中の物を吐きだした。舌鼠の嚙んだのと油蟲が一つ出た。六郎はいきなり鴇母の前に出した。

「やい、婆あ、これは何だ」

鴇母は片頰に嘲笑を浮かべてゐた。

「旦那、御串戲でせう」

六郎の眼が光つた。

「何が串戲だ」

「串戲ですよ」

「何が串戲だ、油蟲なんか喫はしやがつて、串戲とは何だ」

「旦那、串戲もいいかげんにするものですよ、そんな油蟲は當方の店にはゐないのです」

「それぢや何處にゐた」

「旦那の頭の中にゐたのですよ、それとも袂の中にゐたのですか」

六郎は跳りあがつた。

「この婆あ」

鴇母の體は鞠のやうに飛んで入口の障子に當り、それから障子に穴を開けて廊下へ往つた。

「すると此處は、酒肴銭かね」

「酒はあつても、おきまりの分は、これだけですよ」

「それでは、金さへ出せば飲ますか」

「飲ましますとも、其處は地獄の沙汰もつてね」

「それぢや三三升持つて來い」

鴇母は相手にならなかつた。六郎は鏤綴を見た。

「おい、川で拾つて來たの」

鏤綴は對手になつた。

「山からおりて來たの」

小菊がそれに應じた。

「山からおりて來るものは、何だらう」

「野猪もある、鹿もある、狼もある」

「蟒蛇もあるよ」

六郎が盃を出した。

「おい酔をしろ、蟒蛇の本性を見せてやる」

鴇母は六郎の詞が聞えないやうに鏤綴を見た。

「花姐、旦那を早くお伴れするのだよ、旦那はだいぶん酔てらつしやるから」

鏤綴がそれに應じて何か云はうとすると六郎が押へた。

「また他にもゐるだらう」

其處へ壯佼が來て台の物を置いて往つた。大きさうな皿に鰻の肉を入れた物で、ちよつぴり香料を入れたものであつた。鴇母はす々銚子を持つて六郎に酌をした。

「旦那、一枚一本ですから、闘酒はこれつきりですよ」

街上の初夏は カメラも躍動たれ

初夏とカメラ(3)

◇野外撮影はこれ位にして今度は初夏の風吹く巷に流動する街上風景を撮る場合を述べて見ませう。一概に夏とか春とか秋、冬とか四季節を限定してカメラの被寫體を求める事は割合に易しい事ですが、春と夏との中間に極く短かい間に現はれる初夏といふ氣分をカメラに依つて描かうといふ試みは相當難しい事ではないかと思ひます。ホンノリした春でもなく、また強烈な夏の色も漲く出てゐない、それでゐて、獨自の感覺を漂す初夏の情調、これをカメラに收めるには倭經微妙で敏感な「カメラ眼」を驅使する事が必要です。最近アマチュア寫眞に於ては新聞寫眞にかける出迅なスナップ寫眞の手法を採り用ゐて近代都市のあらゆる階級人が織出すところの情景を大膽に撮影する事が一つの流行となつて來てゐます

◇一概にスナップする事の性質から云ふとその情景に直面した場合、機敏と瞬間的感情のほのめきを摑む事に依つて最も良い作品が出來る譯です、此要領を以て初夏街頭に若鮎の如くピチ／＼した姿態を現はす女性をカメラの對象物としようとすれば、今迄陰い暗い色調に富んだ冬着から解放されて伸び伸びとした潑溂たる女性の裝ひを狙ふべきでせう、毛物と輕物の中間を行く鮮艶にして爽かな階調を持つところの和服、洋裝とり／＼の感じ、年齢の變化、裝の結び方の變つて來たところ獨自のアッパッパ等に動く初夏闘といつたものは相當細かい神経を使はねば捉へる事は出來ません、更に足裝を兼て一寸背景が重ければ效果的な畫面を得る事も一興でありませう

◇また女性のみに限らず初夏街上を行く男性群にしても、颯爽たる近代的青年や中年男子、老人などが或はカンカン帽を被り、或は輕快なソフト、或は又見染も何も忘れた重たい冬帽を夫々頭に頂いて實に區々思ひ／＼の姿で行き交ひするのも初夏によく見る風景ですが、この様なチグハグ情景を綜合的に、或は斷片的にスナップするのも正に初夏一景となり得ると思ひます

◇初夏と共に容易に眼にはつかないが何時とはなしに變化して行く店舖風景を鋭くつかむのも一方法で、喫茶店の内部等から明るく賑やかな歩道や街路上の風景にカメラを向ける事は必ずしも初夏に限られた事ではありませんが、割に

◇其他初夏といへば初夏の果物を爽涼とした器物等を配して初夏の靜物感を得る事も出來ます、又季節のものとして鯉のぼりがあります、鯉のぼりを撮る場合には必ずフイルターを使ひ鯉りを充分縁り込む必要があります、そして晴れた空に浮く初夏の鯉幟、旗幟、石コロ雲などを取り入れると立派な畫面が出來上るでせう、まだ種々述べたい事はありますが、一先づこれでこの稿を終りとする事にします(完)【寫眞カツトは有名なパウル・ヴオルフ氏の作品、窓と窓外の街、白服な空氣、愈々強くなつた陽の光を窓枠と陽に浴した白い街路のコントラストで示してゐる、この空氣と陽光の初夏らしい變化を描寫したのは正確なフイルムとフイルター、正しい露出、常に一定したタンク現像等に依るものと思ふが、ルノアールが「皮膚の下を流れる血を描いた」と言ふ感覺と似てゐよう】

カナ文字ニュース

△軍艦松島殉難將兵ノ慰靈塔ガ コノホド キアガツタノデ ソノ竣工式ト 將兵ノ慰靈祭ガ 三十日馬公デ 盛大ニ行ハレマシタ

△飛行中ノ飛行船ニ 飛行機ガ 發着デキルコトニナリマシタ 獨空軍ノウデツト將軍ガ 飛行機ヲ操縦シテ 飛行船 ヒンデンブルグ號ニ發着スル 六回ノ實驗ニ 見事ニ成功シマシタ

今度は活花 變つた學校大流行

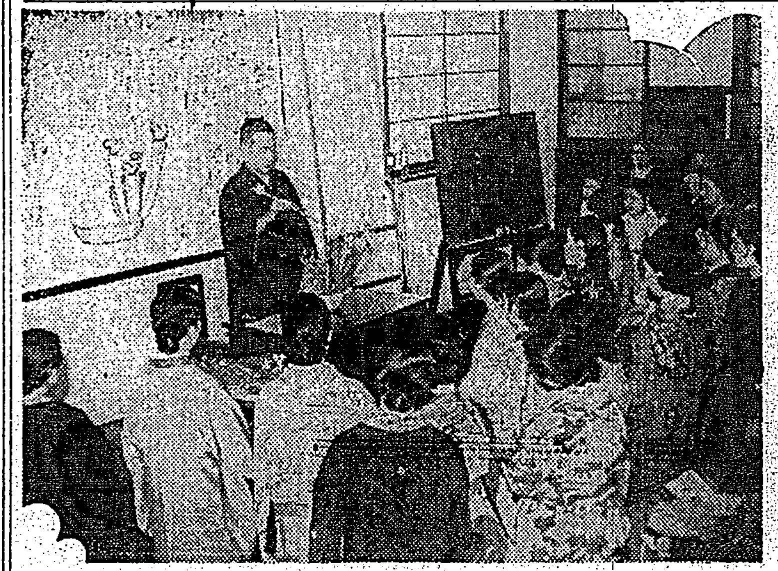

東京府知事から學校として認可された唯一の華道學校、安達掘花藝術學校が誕生した、場所は青山南町本館地下共四階建、坪五百九十坪、大小教室四、モデル・ルーム二、圖書室、植物學室、花器學室、寫眞室、事務室、控室、職員室其他數十室あり、地階全部は重荒花器庫及び花卉貯藏室となつてゐる。安達式教授法の特色としてつてゐるところは數百の花器を鑑定してゐることであらゆる植物を形態、分類、觀賞の方面から研究して最もよくその美を表現し得る形をとらへ之に色彩、建築、裝飾、花器及び劇何、物理等の關係部門による檢討を加へて釋成されたものである。(寫眞は教室の一部)

◇"歌姫"結婚行進曲

コロラチュラ・ソプラノ歌手關屋敏子(三一)孃と蜜て婚約中の柳生五郎(三〇)氏との結婚式は二十六日午後二時から帝國ホテルに於いて柔道、文壇、劇壇其他內外知名の士多數参會盛大に行はれた(寫眞は新郎新婦)

釣

△基隆 波靜か港內岸壁でも小チヌ、アイゴ、グゲウが面白く釣れ港外の小鯛は此處二、三日餘り芳しくない

△淡水 瀧下合申分なく鵝鶴駅前附近は午前中がよく、他は何處も大物のスズキ、チヌが釣れ數日前も十斤餘のスズキが七尾もあがつて居り、チヌも尺餘のものがグングンちぎり今が一番の約時、キスは未だ時期が早く見込うすである

△山子腳 駅前附近頂埔も水量少くハヤ釣りには不向き、埤圳の取入口から上流はハヤがよく飛つく

△溪底 波靜か鯉は見込うすだが夜はスズキがよく釣れる、餌はエビ、岩蟲

△龜山 鯉は見込ないが夜はグチテングがよく釣れる、餌は岩蟲

△頭圍 天候もあがつて川口附近キスの本時期となつてよく釣れ出した、內外海とも滿潮の時がよく餌は岩蟲(各局電話)

メガホン塔

▲交通頻繁な三線道路の並木のうち曲り角にある木の手入れを注意せよ餘りに繁茂して見透しがきかず危險を感ず(事故防止生)▲男子洋裝相談所はどこにありますか(考現學徒)▲台北市內に拳闘倶樂部はありませんか(武藝生)▲三十日台北醫院にて子供審査の際子供の紙片一方取替へられし方保管してあります(表町一ノ四九島田)▲先日行軍の際、大好物の人參を澤山くださいました士林庄に感謝いたします(山砲隊軍馬一同)

潮汐 (五月二日)

		前	後
基隆	滿潮	一〇・三〇	一〇・三〇
	干潮	八・三〇	一・五〇
淡水	滿潮	一一・三〇	一一・〇〇
	干潮	九・四〇	九・五〇

全島有段者十人拔碁戰 (第二局の五)

本社主催

先相先 先番 三段 羽日廣比清石太郎堂
二段

(六目半コミ出し)

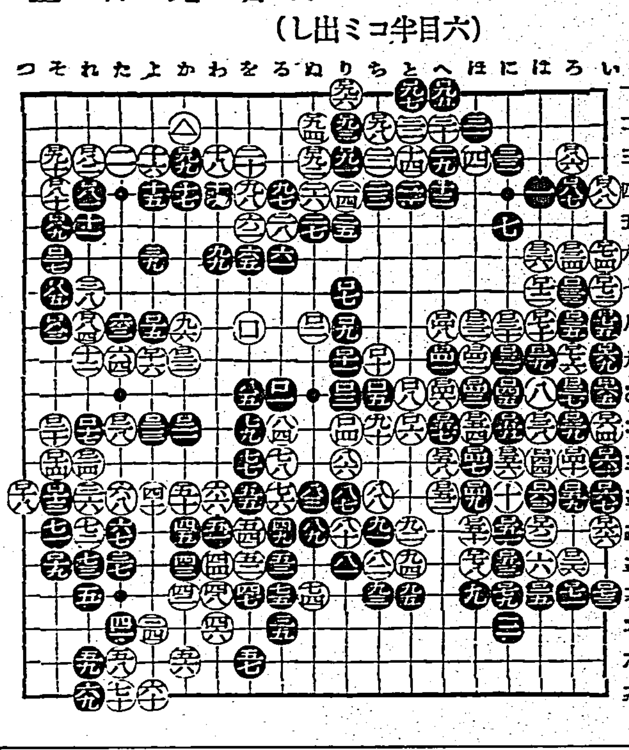

●□六一い一二 ○□六二は一四
●□六三ほ一三 ○□六四い一一
●□六五い一〇 ○□六六い一四
●□六九い九 ○□六八ろ九
●□七一ろ六 ○□七〇は七
●□七三ろ一六 ○□七二い七
●□七五い八 ○□七四い六
●□七七は九 ○□七六ろ九
●□二九ノ處 ○□六八ノ處
●□七九に一六 ○□七八ほ一五
●□八一ろ四 ○□八〇そ四
●□八三そ八 ○□八二れ三
●□八五そ七 ○□八四れ八
●□八七ろ四 ○□八六ろ三
●□八九そ三 ○□八八い三
●□九一り三 ○□九〇そ三
●□九三り二 ○□九二ぬ二
●□九五と一 ○□九四ぬ三
●□九七と二 ○□九六り一
白□九九か三 ○□九八ち二
白一七五 五目 △
黒一七六 一目取返ス ○
白一七七 一目トル
講評 第四譜有段 貫頭信泰
(ろノ九)は之を取る先手になかったのを(はノ八)を堅くつめるべきではなからうか白□六四(はノ八)に當て黒若し粘がば(いノ七)にはね黒□八一子を取るべし黒□八二(そノ八)□八五(そノ十五)は考へ及ばなかつた此手に(ノ七)につぐべきでなかつたか

市況 (一日)

正米市況前場

[illegible]

大阪期米前場

[illegible]

東京期米前場

[illegible]

神戸期米前場

[illegible]

大阪短期前場

[illegible]

大阪長期前場

[illegible]

東京短期前場

[illegible]

東株短期取組喰合

[illegible]

東京長期前場

[illegible]

東株長期總取組

[illegible]

一匹の雌蠅から六代目の孫は十六億匹

鼓吹牌 ラッパ印殺虫液

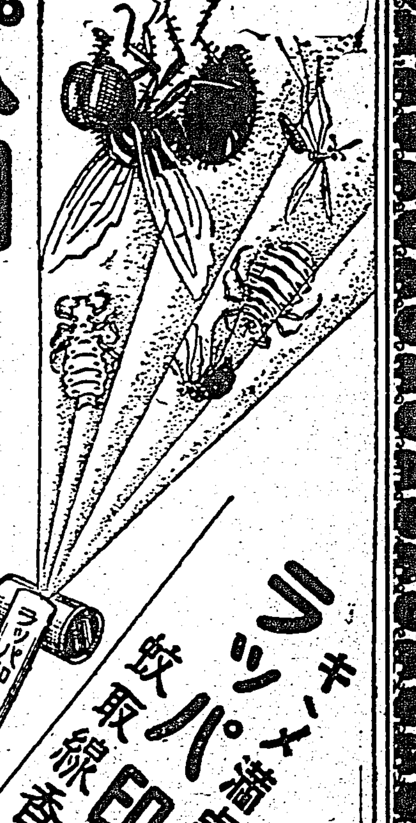

ラッパ印 キンチョー 蚊取線香 清涼

製造元 戸田工業株式會社
發賣元 北部台灣 近藤商會

フケ止 痒み止 拔毛止 毛生

井上博士 浜丸先生 共力創製

最新養毛料 ワカミツ

多年の臨床實驗と研究との結果創製された最高理想的の新養毛料で、御使用者の多くが御滿足の御禮狀です

大日本帆與商事株式會社 製造・化粧 販賣元

胃腸トモサン 胃腸トモサン 胃腸トモサン

酒 過飲の時 二日酔 宿酔 酒の飲過ぎ 悪心 嘔吐 胃酸過多 胃加答兒 吐瀉等には ワツミ 制酸錠 二〇セン・三〇セン

喘息 アストマン 大學病院公立病院一般醫家藥局に賞用せらる

說明書贈呈 名古屋市東區千種町 名古屋衞生研究所 ▼改正臺北市全圖(定價一圓) 臺灣日日新報社販賣

キングジョージ ウヰスキー

政府許可 六方盤法器一式

本器は心療合療法として目下白熱的大好評を衛者の身體に裝置して指頭又は手掌を觸れエレキと為熱を連射自在に透射する、而も外面から少しも見へず香も無く珍らしい發明品向各種療法に應用すれば又々效あり、誰にも出來収益多大 無料說明書無代進呈

名古屋市東區森下四五 堅聖閣

世界的强壯劑

ネオトン (NEOTONE)！

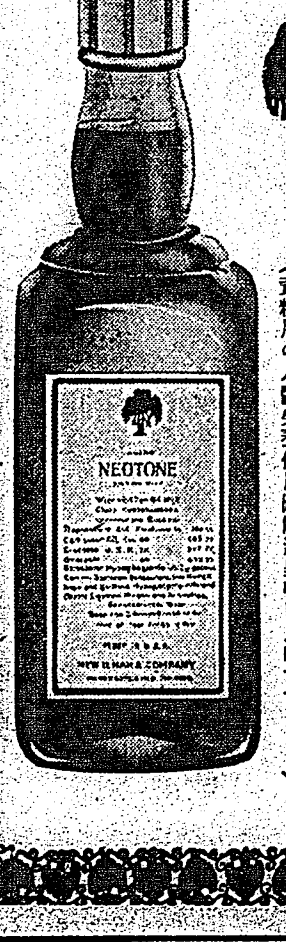

○血色惡くせきが出て元氣のない方
○全身だるく微熱の繼續する方
○急慢性氣管枝炎で痰、せきに苦しむ方
○寢汗をかく方
○眩暈のする方
○產前產後の方
○胸が惡くて氣分のすぐれない方
○神經衰弱で頭のぼうつとする方
○食慾なく意氣沈滯な方
○心臟弱くて脈搏弱く又は不整の方
○病後衰弱の方
○衰弱して體重の減退する方
○些少の勞力で疲勞の來易い方
○虛弱で多病な體質の方
○顏色蒼白で貧血症の方
○精神沈鬱で倦怠症のある方は

(全島各藥房で販賣してゐます說明書及び文獻、教育資料用の人體榮養作用圖解を呈申し上げます。)

即刻醫師に御相談の上 ネオトン(NEOTONE)御服用によつて貴重な健康を御恢復なさる樣御祈り申上ます

包裝 350瓦 1.900瓦 3.000瓦

ネオトン直輸入發賣元 株式會社 柳韓洋行

京城府西大門町二 上海・大連

昭和の常識

物を飢く子供に二型あり、胃腸に執着する子は將來頼母しいが、間食しの子は見藥坊故、注意を要す

旅行

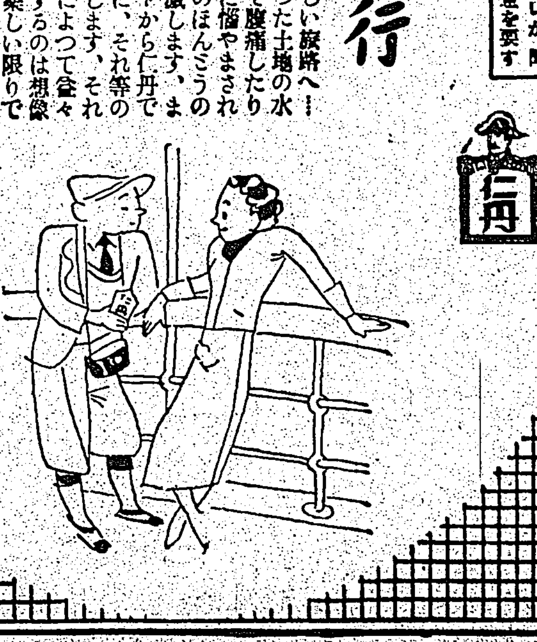

爽しい旅路へ――しかし、違つた土地の水に馴れなくて腹痛したり船車の暈ひに惱まされてゐては旅のほんとうの愉しみは消滅します、まづ、スタートから仁丹で身を護る時に、それ等の危惧は解消します、それのみか仁丹によつて益々元氣の充溢するのは想像してさへ、樂しい限りではありませんか――

全國の藥店、百貨店、煙草店、寶店にて 銀粒仁丹 (百五十粒入) 十錢より販賣

仁丹

臺灣日日新報

本日夕刊共十二頁
編輯兼發行人 佐々木
臺北市榮町四丁目卅一番地 發行所 臺灣日日新報社
定價 一部 五錢・一ヶ月 一圓 送料共
電話 (代表交換) 二八〇〇・二八〇一・二八〇二・二八〇三・二八〇四・二八〇五

因大阪商船出帆

因大連汽船出帆 基隆
丸一組

回辰馬汽船出帆

日近海郵船出帆 基隆

第五拾回決算公告
貸借對照表
臺灣土地建物株式會社

商業登記公告
臺北地方法院

明るい名刺・カード
三木三交堂
臺北市榮町一ノ五

星名刺

頭痛と齒痛に はヨウ効散
キャメの強いが評判の同效散は「神經痛」にも大師
よくきくと言つてドコの藥店でも近頃案外い賣れ行です。
『騎より證據』一度おためし下さい
本舗 東京・大阪 森田製藥所
(全國の藥店にあり)

デルビー

●大發見せり
胃腸病は
デルビーで治る

全治者の實話
神代園太郎

デルビー定價 (十五包入) 金一圓 (四十九包入) 金三圓

能效力主治主意注

本舗 信生堂 森田藤吾
臺北市榮町四丁目
代理店
臺北市本町 資生堂
臺北市新起町 山陽堂
臺北市榮町 廣生堂
◆全國到る處の藥店にあり◆

お出かけに前にぜヒー一滴!
金鶴香水

鈴江特許法律事務所
東京市小石川區江戸川町
臺灣の各位には御便宜を圖ります

結核熱に

結核病者治療上の大福音
増血作用ある解熱劑
エルボン
「チバ」

効力本位 男性ホルモン劑 アンドロスチン

コドモの かぜねつに オイン

榮養菓子
グリコ
一粒三百メートル
カノーツプ
チエノツプ
おまけ附 五錢・十錢
江崎グリコ株式會社

寒い程風が出る
松下のフーリー電氣扇
特徴
風向が自由に換る
堅牢で經費が少い
松下電熱株式會社

本日 虫下し マクニンデー
毎月ノメバ蛔虫ノ心配更ニナシ
冊子「恐ろしい蛔虫」無代送呈
蛔虫がわくと……
こんな病氣が……
マクニンの効果
藤澤友吉商店 株式會社

森永ミルク
愛兒よ
元氣よく肥れ!
新鮮にしてヴィタミンに富む日本一のミルクを飲んでまるく肥れ
新鮮賣行第一位
景品付特賣中
罐巻の裏に 五圓券 一圓券 その他の現金引換券があります

森永製菓株式會社

考へが集中しない 散漫だ 我れ乍ら氣があせる こんな時に ノーシンを●

好季訪れて
芳醇の香味
いよく冴え
季節の味覺
いよくそゝる

エビスビール
特製 ユニオンビール

このビール一本の榮養價は鷄卵四個、牛乳三合に匹敵す

大日本麥酒株式會社

保健所と保健組合の設置
健康增進の上に必須的方策

一

今回の地方長官會議にて森岡總務長官は、其の訓示に於て本島衞生行政の重要性に鑑み、適切なる計畫の下に之が進步發達に一段の努力を拂ふべきことを揭げ、更に全島警察會議に於て二見警務局長は、稍々之を具體的に布衍して「今や時代は所謂の豫防、疾病の治療等消極的衞生行政より進んで國民の健康を增進する所謂積極的衞生行政を要望して居る」ことを其の訓示の一節に於て强調するところがあつた。言ふ迄もなく島民保健衞生上の施設を進展せしむることは、所謂國防の重要なる一部分であつて非常時局に對處する上に於て極めて緊切である。此の際督府衞生行政首腦部に於て特に此の方面の刷新改善に就き多大の關心を以て邁進せんとする意圖あることは、誠に喜ぶべきことである。

二

今回第七十議會を通過した法律の中に保健所法がある。これは取りも直さず內地に於ける國民の保健衞生を增進する爲めの積極的施設であるが、今其の內容を見るに全國に亘り人口十二、三万人の地區を一單位として約五百五十ケ所の保健所並びに其の支所約二千一百ケ所を設置し、これに指導職員、公衆衞生看護婦等を配置して衞生思想の涵養、榮養改善、其他衣食住の衞生、妊產婦及び乳幼児の衞生、疾病の豫防等に關して廣く地方民を指導せんとするもので、昭和十二年度には差當り五十ケ所に對する經費補助費を豫算に計上し將來の保健所網完成の口切りを爲すこととなつたもので、これら保健所は既設の自治的衞生組合と相提携し、互ひに連絡を保ちつつ國民の健康增進に向つて新たに力强き步武を踏み出さうといふのである。

三

督府當局に於ても所謂積極的衞生行政の具體策として、各市街庄若くは派出所單位に保健組合又は衞生組合を設けしめ、其の技術的活動の中心機關として全島に約百五十ケ所の保健所を設置せんとする計畫を樹てて居るやうである。之に就ては從來內地に於て衞生組合の組織こそあつたが保健所なるものの設置は今度始めての事であるに反し、我が台灣に於ては既に大正二年以來マラリア防遏所が設けられ、この風土病征服の機關として存在し、現在では全島に亘り九十二ケ所の多きを數へマラリア防遏の上に多大の功績を擧げて居る。即ち名前こそ違つて居るが保健所即ちヘルス・センターとしての職分が既に立派に出來て居るのであるから、其實地の運用と活動の點に於て遙かに內地のそれに優るものがあるであらう。此の計畫實現の曉には此の內七十ケ所を新制度の保健所に編入し得べく、さすれば殘り八十ケ所を新設せば事足りることになるやうである。これらの保健所に於ては一面マラリア防遏の爲めに一層の努力を傾倒すると共に、他面其の地方々々に依りトラホーム、寄生蟲の驅除は勿論結核豫防その他万般の衞生事務を行ひ、それ〲地方民の指導に當ることにしようといふのである。

四

上述の如く內地に於ては既に六十七都市に衞生組合が設けられて居り、去る四月十八日には第十五回全國都市衞生組合聯合會總會が名古屋に於て開催せられ、約六百名の各組合代表者が列席して各組合提出の議案につき協議したのみならず、更に衞生組合法制定の促進運動について熱烈なる意見の交換を行つた。即ち內地に於ては自治的衞生組合を統制する新法律の制定に對する要望すら熾烈になつて居るのである。台灣に於ては改隷以來惡疫防遏の事が統治政策の重要部分を占めて來た關係上より市街庄衞生行政費を多分に國庫より支出さるるに狃れ過ぎた嫌がある。特に衞生行政の如き其目的を徹底せしむる爲には、何うしても市街庄民の自覺に待たねばならず、それには受益者として自らの負擔に於て衞生費の大部分を賄ふといふ仕組が必要である。現に台南州の一部の如き立派なる自治的衞生組合を組織してトラホーム治療や寄生蟲驅除其の他部落全般の衞生改善の施設を爲し全島に特に異彩を放つて居るものがある。やがては之を全島に及ぼし保健所員の指導誘掖と相俟つて、島民の健康增進に努力することが必須的のものであると考へる。斯くして國庫支弁の衞生費の一部を例へば住宅改善、榮養食其の他島民の保健衞生上の根本的なる幾多の研究調査費に充當することとすれば、正に一石二鳥の妙案たり得ることと信ずるのである。

林首相が參內
重臣と重要會談
政務を奏上した後

【東京一日發】林首相は一日午前十時宮中に參內 天皇陛下に拜謁仰付けられ一般政務を奏上、種々御下問に奉答、御前を退下、更に別室で湯淺內府、百武侍從長と會見、次て折柄參內中の平沼樞府議長とも重要懇談を遂げた模樣で林首相は午後零時四十五分宮中を退下した

新局面に備ふべく 三日に重大閣議
閣僚補充問題も審議

【東京一日發】總選擧の結果は二日中に全部判明し愈々政局は新しい局面を展開するので政府はこの新政局に備へるため三日午前十時より重大閣議を開催することとなつた、同日の閣議では今後の政局に對處すべき政府の根本態度について審議し特別議會對策、對政黨工作、新黨問題等の根本方針にまで及んで審議する豫定である、從つてこれ等と密接な關聯を持つ文部、鐵道、拓務三閣僚の補充問題をも審議しその方針を決定した上は直ちに閣僚の人選を行ふこととなつてゐる

民政が第一黨
社大の進出目醒し

【東京一日發】開票第一日の當選者黨派別左の如し

		新	再	元
民政	一〇七	一〇	九一	六
政友	一〇二	一九	六八	一五
昭和	一二	｜	一一	一
社大	三〇	一二	一七	一
國同	四	｜	四	｜
東方	五	二	三	｜
其他諸派	四	一	三	｜
中立	一五	六	七	二
合計	二七九	五〇	二〇三	二六

◇

【東京一日發】第五次普選開票第一日の一日は百九選擧區の開票を開始し七十選擧區二百七十九名の當選者を決定し候補者は悲喜交々の情景を呈してゐる、同朝本社午後五時現在調査では民政七二、政友五七、昭和五、社大二〇、國同一、東方一、その他會派三、中立九、計百六十八名で時代に惠まれて社大の躍進目醒ましきものあり第一日は主として都市に地盤を有する選擧區が多いだけに民政黨が政友會をリードし番狂はせも隨所に現出してゐる

榮えの當選者
一日の開票全部終了

大阪府

第五區（四）
當選 杉山元治郎（社再）
同 勝田永吉（民再）
同 田中万逸（民再）
同 食和義弌（政新）
次点 高松正道（中元）

第六區（三）
當選 井坂豊光（昭再）
同 松田竹千代（民再）
同 南鼎三（政元）
次点 白畠正道（民新）

京都府

第二區（三）
當選 川崎末五郎（民再）
同 池本甚四郎（民再）
同 田中好（政再）
次点 田中義男（社新）

宮城縣

第一區（五）
當選 内ヶ崎作三郎（民再）
同 菊地養之輔（社新）
同 庄司一郎（政新）
同 守屋榮夫（昭再）
同 菅原伝（政再）
次点 宮澤清作（政前）

第二區（三）
當選 村松久義（民再）
同 小山倉之助（民再）
同 大石倫治（政再）
次点 内海安吉（昭新）

青森縣

第一區（三）
當選 小笠原八十美（政再）
同 工藤鉄男（民再）
同 森田重次郎（民新）
次点 藤井達二（政前）

第二區（三）
當選 小野謙一（東新）
同 津島文治（政新）
同 工藤十三雄（政再）
次点 菊池良一（民前）

長野縣

第二區（三）
當選 小山邦太郎（民再）
同 小山亮（中再）
同 羽田武嗣郎（政新）
次点 鷲澤與四二（中元）

第四區（三）
當選 植原悦二郎（政再）
同 百瀬渡（民再）
同 田中耕（政再）
次点 棚橋小虎（社新）

香川縣

第一區（三）
當選 前川正一（社新）
同 藤本捨助（中新）
同 宮脇長吉（政再）
次点 小西和（民前）

第二區（三）
當選 三土忠造（政再）
同 矢野庄太郎（民再）
同 松浦伊平（政新）
次点 石井絹治郎（政新）

埼玉縣

第一區（四）
當選 松永東（政再）
同 宮崎一（政再）
同 高橋[illegible]（政再）
同 松永義雄（社新）
次点 鈴木康太郎（民前）

第二區（四）
當選 高橋守平（民再）
同 横川重次（政再）
同 石坂養平（政再）
同 坂本宗太郎（中新）
次点 澁澤治太郎（民新）

第三區（三）
當選 野中徹也（国再）
同 出井兵吉（政再）
同 古島義英（民元）
次点 門田新松（政前）

千葉縣

第一區（四）
當選 多田満長（民再）
同 篠原陸朗（民再）
同 川島正次郎（政再）
同 成島勇（民新）
次点 宮田照（中新）

第二區（三）
當選 今井健彦（政再）
同 吉植庄亮（政再）
同 宇賀四郎（民新）
次点 鵜澤宇八（民前）

茨城縣

第一區（四）
當選 內田信也（昭再）
同 中崎俊秀（民再）
同 豐田豐吉（民再）
同 葉梨新五郎（政元）
次点 小澤治（昭新）

第二區（三）
當選 中井川浩（民再）
同 川崎巳之太郎（民再）
同 大內竹之助（政元）
次点 石井三郎（昭前）

第三區（四）
當選 風見章（中再）
同 佐藤洋之助（政再）
同 赤城宗徳（中新）
同 飯村五郎（政再）
次点 山本粂吉（民前）

群馬縣

第一區（五）
當選 中島知久平（政再）
同 青木精一（昭再）
同 須永好（社新）
同 飯塚春太郎（民再）
同 清水留三郎（民再）
次点 生方大吉（民前）

第二區（四）
當選 篠原義政（政再）
同 最上政三（民再）
同 木檜三四郎（民再）
同 木暮武太夫（政再）
次点 林[illegible]（国新）

栃木縣

第二區（四）
當選 松村光三（政再）
同 小平重吉（政新）
同 森下國雄（民再）
同 木村淺七（民再）
次点 上野基三（政元）

靜岡縣

第二區（四）
當選 山崎劔二（社新）
同 瀬川正雄（政新）
同 高木桑太郎（民再）
同 春名成章（昭再）
次点 勝又春一（政前）

愛知縣

第一區（五）
當選 塚本三（民新）
同 小山松壽（民再）
同 服部崎市（民再）
同 椎尾辨匡（中再）
同 山崎常吉（政革新）
次点 加藤鐐五郎（政前）

第二區（三）
當選 安藤孝三（中新）
同 樋口善右衛門（政新）
同 丹下茂十郎（政再）
次点 服部英明（民前）

第三區（三）
當選 加藤鯛一（民再）
同 滝正雄（中再）
同 渡辺玉三郎（民再）
次点 內藤守正（民新）

第四區（三）
當選 大野一造（民新）
同 岡本実太郎（民再）
同 小笠原三九郎（政元）
次点 小林錡（政前）

第五區（三）
當選 鈴木正吾（国再）
同 大口喜六（政再）
同 杉浦武雄（東再）
次点 近衛篩市郎（政元）

滋賀縣

全縣一區（五）
當選 堤康次郎（民再）
同 斎木亮貫（民再）
同 森幸太郎（政再）
同 田中養達（東再）
同 服部岩吉（政再）
次点 梅澤次作（滋賀勤労大衆同盟新）

和歌山縣

第一區（三）
當選 松山常次郎（政再）
同 木本主一郎（政元）
同 西田郁平（民再）
次点 志波清太郎（民新）

兵庫縣

第一區（五）
當選 河上丈太郎（社再）
同 中井一夫（政再）
同 永江一夫（社新）
同 野田文一郎（民再）
同 濱野徹太郎（民再）
次点 中亥歳男（民前）

第三區（三）
當選 河合義一（社新）
同 田中源三郎（政新）
同 小林絹治（政再）
次点 柏木清治（民前）

第四區（四）
當選 清瀬一郎（国再）
同 田中武雄（民再）
同 原惣兵衛（政元）
同 小畑虎之助（民再）
次点 古河和一郎（政前）

第五區（三）
當選 齋藤隆夫（民再）
同 若宮貞夫（政再）
同 山川頼三郎（政新）
次点 植村[illegible]三郎（民前）

岡山縣

第一區（五）
當選 久山知之（政再）
同 岡田忠彦（政再）
同 行吉角治（政再）
同 黒田壽男（社再）
同 玉野知義（昭元）
次点 逢澤寛（民新）

第二區（五）
當選 小川郷太郎（民再）
同 西村丹治郎（民再）
同 犬養健（政再）
同 星島二郎（政再）
同 小谷節夫（政再）
次点 黒井鹿治（社新）

海軍地方人事部 初代部長發令

【東京一日發】海軍地方人事部の新設に伴ふ初代部長以下二日左の如く發令された

海軍艦政本部造船監督官 海軍大佐 酒井茂吉
補大阪地方海軍人事部長 佐世保鎭守府附
補吳地方海軍人事部長 同 畠山耕一郎
吳鎭守府附
補金澤地方海軍人事部長 同 小佐[illegible]三郎
橫須賀鎭守府附 同 磯田眞二郎
補札幌地方海軍人事部長

山口縣

第一區（四）
當選 西川貞一（政再）
同 青木作雄（東新）
同 庄晋太郎（政元）
同 安倍寛（中新）
次点 藤田包助（政元）

第二區（五）
當選 西村茂生（政再）
同 蓮井義道（昭再）
同 国光五郎（政再）
同 福田悌夫（民新）
同 中野治介（政再）
次点 児玉右二（昭前）

島根縣

第一區（三）
當選 櫻內幸雄（民再）
同 原夫次郎（民再）
同 高橋円三郎（政新）
次点 木村小左衛門（民前）

第二區（三）
當選 島田俊夫（政再）
同 俵孫一（民再）
同 沖島鎌三（政元）
次点 升田憲元（民前）

鳥取縣

全縣一區（四）
當選 稲田直道（政新）
同 山枡儀重（民再）
同 三好榮次郎（民再）
同 豊田收（昭再）
次点 由谷義治（東前）

神奈川縣

第一區（三）
當選 岡崎憲（社再）
同 飯田助夫（民再）
同 野方次郎（政元）
次点 田辺徳五郎（民新）

第二區（四）
當選 小泉又次郎（民再）
同 片山哲（社再）
同 小串清一（政新）
同 野口喜一（政新）
次点 野田武夫（民前）

第三區（四）
當選 河野一郎（政再）
同 鈴木英雄（政元）
同 平川松太郎（民再）
同 岡崎久次郎（民再）
次点 胎中楠右衛門（政前）

福岡縣

第一區（四）
當選 中野正剛（東再）
同 松本治一郎（社新）
同 簡牛凡夫（中元）
同 原口初太郎（政再）
次点 前田幸作（中前）

第二區（五）
當選 龜井貫一郎（社再）
同 田尻生五（政再）
同 石井徳久次（政再）
同 田島勝太郎（民再）
同 松尾三藏（民新）
次点 三浦愛二（日無新）

第三區（五）
當選 野田俊作（政再）
同 山崎達之輔（中再）
同 鶴惣市（政再）
同 増永元也（政新）
同 岡野龍一（民元）
次点 岡幸三郎（中前）

第四區（四）
當選 勝正憲（民再）
同 末松偕一郎（民前）
同 田原春次（社新）
同 小池四郎（政治革新協會元）
次点 片山秀太郎（政前）

佐賀縣

第一區（三）
當選 池田秀雄（民再）
同 中野邦一（民再）
同 田中亮一（政再）
次点 御厨規三（政新）

第二區（三）
當選 [illegible]安太郎（政再）
同 一ノ瀬俊民（政新）
同 愛野時一郎（民再）
次点 中村又一（民前）

廣島縣

第一區（四）
當選 岸田正記（昭再）
同 古田喜三太（民再）
同 名川侃市（政再）
同 藤田若水（民元）
次点 荒川五郎（民前）

第二區（四）
當選 木原七郎（民元）
同 望月圭介（昭再）
同 山道襄一（民再）
同 肥田琢司（政再）
次点 渡辺伍（昭元）

第三區（五）
當選 永山忠則（昭再）
同 土屋寛（民再）
同 作田高太郎（民再）
同 宮澤裕（政再）
同 森田福市（政元）
次点 米田規矩馬（政元）

新潟縣

第二區（四）
當選 高岡大輔（国再）
同 佐藤與一（民再）
同 松木弘（政再）
同 小柳牧衛（民再）
次点 玉井潤次（日無新）

三民主義を一掃し忠良な國民養成
滿國の學制令公布

【新京一日發】滿洲國政府は建國以來學制令の制定公布を研究中であつたがこの程成案を得たので三十日の國務院會議及び參議府會議の諮詢を經て二日公布し來年一月一日より實施することに決定した、即ち從來滿洲國の教育方針は中國の三民主義的色彩が濃厚であつたので今回舊政權の教育方針を一掃して建國精神及び皇帝の訓詔の趣旨に基き日滿一德一心、不可分關係及び民族協和の精神を體得せしめ東方道德特に忠孝の大義を明にして德性を陶冶すると共に國民生活の安定に必要なる實學を基礎として知識技能を授け身體の健康の保護增進を圖り以て忠良なる國民を養成することを滿洲國の教育方針としたものである、尚從來の校名を變更して國民學校、國民優級學校、國民高等學校、女子國民高等學校、師道學校、職業學校及び國民大學の六つとし更に日本語は滿洲國語と同等國語として子弟教育の基本語とした

海軍工廠勞働者に日本精神を織込む
海軍工務規則大改正

【東京一日發】海軍では無條約時代に對應して海軍工廠の生產力擴充に積極的努力を傾注しつつあるが今回愈々工廠勞働者の勤務に關する海軍工務規則に根本的大改正を斷行し六月二十一日を期し全國各海軍工廠勞働者十万人に適用實施することとなり一日海軍當局談の形式をもつて發表したが今回改正の根本精神は在來の歐米經濟直譯の思想に日本精神を織込んで合理的生產を期し艦隊將士と工廠員が一體となつてその機能を發揮せんとした劃期的な大改正であるその內容なるものは

一、海軍工員はその身分人格を尊重しこれに適應する各種の改正を行ふとともに海軍工廠勞務者たる矜持を保持せしむることとし職工は總てこれを工員と稱し又工員の服務行儀を定め作業服、徽章、敬禮方式を規定し海軍工廠勤務者たるの威信を昂揚せしむることを期した
一、四大節、靖國神社、海軍記念日當日は各工廠工員全部出場し國體精神に關する式典を行ふこと
一、鎭守府等における演習に參加すること
一、兵役期間の勤務月數を通算すること
一、長時間勞働を制限する（定時間八時間半、殘業原則二時間）
一、最低年齡の引上げ
一、役付工員の月給を改め月給制を創設す
一、勞働報酬は時間計測のみでなく實際的勞働效果を加味すること
一、名譽章を制定する

等で右の內祝祭日を有給休日とすること、兵役期間の勤務月數通算、勞働時間の制限、最低年齡引上げ等は海軍が率先して實施するに決意したもので今後各種軍工業關係工場に對し一つの重要なる動向を示したものとして重視される

普通銀行の數四百臺を割る
銀行合同政策促進

【東京一日發】銀行合同政策は馬場前藏相の就任に依り一縣一行主義に基きこれが促進を見た結果銀行數は最近著しき減少を示し本年四月末現在の普通銀行數は遂に四百行台を割るに至つた、即ち馬場前藏相が地方銀行整理に着手した昭和十一年四月以降この一ケ年間における減少數は普通六十一行、貯蓄四行となり、これを昭和九年における普通三十二行、貯蓄六行、同十年における普通十八行の減少に比すると著しき增加を示してゐる、これは高橋藏相時代昭和二年の恐慌後の整理が一段落となり後年合同行數が減少してゐたのが馬場藏相時代に入り合同が促進された結果である、唯六十一行の減少行は神戸七十四、靜岡の二十五、靜岡兩銀行の合同を除いては一縣一行實現の前提たる地方小銀行並に所謂眠銀行の整理に依るものが多い、尚四月末における銀行數並に四月中における異動狀況左の如し

	昨年末	消滅	新設	四月末
普通	四三四	二八	二	三九八
貯蓄	七四	一	｜	七三
合計	四九八	二九	二	四七一

議會關係者の總督慰勞宴

小林總督は議會關係者慰勞のため森岡總務長官、田端、嶺田兩局長、山本審議室事務官、松本道路港灣課長、須田、江藤、山岸各課長、中尾事務官、土井技師、南出理事官等を主賓に一日午後六時半より總督官邸で慰勞の宴を張つた

鄕軍支部長を小林總督招待

小林總督は在鄕軍人會聯合支部の岩松支部長、松本副長以下參事、顧問、評議員及台北、台南兩支部長、支部參事十四名を一日午後六時半より官邸に招き午餐會を催した

人事

▲遠藤台北高商校長 就任挨拶等の為め一日夜行にて中南部へ
▲一番ケ瀬佳雄氏（府警務課長） 農事視察のため二日內地へ
▲陳清波氏 一日內地より歸台
▲岡部明治太郎氏（朝鮮殖務監督局長） 一日歸北二日內地へ（日之丸館）
▲宮本一學氏（台灣日報社長） 一日歸南
▲陳啓貞氏（陳中和物產重役） 一日高雄より歸北（日之丸館）

蘭印代表は今月末來朝
民間綿業會商は六月開催されん

【大阪一日發】日蘭會商は今春に至つて漸く協定の大綱を決定して去る四月九日假調印の運びに至つたが、綿織物に關しては抽象的な協定に止まり具體的のそれは擧げて民間會商に委讓するとあつて蘭印政府代表は五月末來朝することになつた、斯くて日蘭民間綿業會商は六月日本綿織布商社輸出組合を中心とする本邦側と駐日蘭商との間に蘭國政府代表をオブザーバーとして開催されることとなつた、協議內容として蘭商側主張の中心は本邦綿織布の輸出統制にあるがこれに對し本邦側は輸出統制とともに蘭國側輸入統制の問題に觸れ當然蘭印輸入制限令以前の狀態に復活するを以てその前提たらしめんとするものと見られる

シナ・チク

台振の久宗理事長曰く「顏國年君の急逝は誠に惜い、顏君の今日あるは全く自力に從つて營々の苦心と努力を積んで得たもので島南の陳中和君と共に本島南北の雙璧であつた▲顏君は石炭といひ金といひ自力と堅忍の苦心を以て本島の地下資源を開發し、その所有の瑞芳金山などは、一千万円の金を積んでも賣らぬといつて居るといふ、眞に本島產業界に多大の貢獻をのこしたものといつて好い▲今後の台灣產業界は尙多々顏君に期待するところのものが多かつたのであるが、不幸易簀したことは誠に惜みても餘りあるところで、台灣の存する限り同君の殘した足跡は永遠に滅びることなきものと、みつけらるるであらう」

求集金人 年齡參拾才以上身元確實ノ者 履歷書持參本人來談ノ事 成功給 臺北市大和町四ノ四 野村生命臺北支店

ソロトシンボリ 室內衞生用品
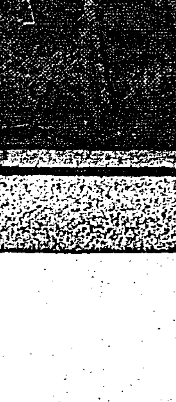

齒科 台北市御成町一丁目 荒川齒科醫院 電話四四四九番

銘酒 楓白鹿

金庫 鉄扉 保管庫 台南市本町壱丁目 近江屋金庫店 電話一〇四七番 カタログ進呈
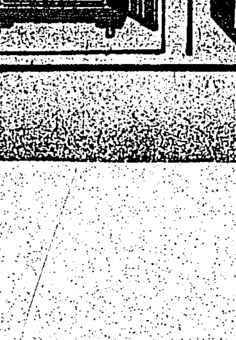

山葉ピアノ・オルガン
良品を便利な方法でお求めになるのが最も御安心です
竪型 金五百圓より
月賦 金拾九圓より
月賦案內書 カタログ 進呈
創業 五十年 資本金 四百萬圓
日本樂器會社 臺灣出張所 臺北市榮町 電話二一二一番
YAMAHA
（全國各地特約店にあり）

樟腦生産目標は年六百萬キロに
民木奬勵に力を注ぎたい
今川專賣局長談

今川局長が就任以來專賣事業増進に關する主要方針は著しく鮮明になつたが、之が本格的に實行に移されるのは十三年度からであらう、樟腦と酒類についての局長の抱負を聞けば大要左の如くである

樟腦… 根本の主義としては、天然樟腦主主義を堅持し、その實行方法としては樟樹造林の可及的増大を施設する、この内官行造林については樟腦原料保護委員會の決議により年々二千甲歩位の造林を継續し年三百万キロの樟腦生産を維持し得ることになつてゐる、他面民行造林の奬勵については出來得べくんば專賣局自身で年二三百万本の苗木を廣く配給し得るやう準備し、また既に伐期に到達した集團造林地帶を有する者には製腦權を付與し、その製品を專賣局が買收する方針をとる、更に各地に於ける樟樹植栽の普及は地元の地方長官が熱を入れて呉れねば望み難いので、局長自ら陣頭に立ち辭を低うして地元當局にお願ひする、それから伐期についても五十數年といふのは餘りに永きに失するので三十五年位で伐れる様にしたい、斯くして民木でも三百万キロの生産を確保し、兩者合計六百万キロを實現したいものである、之だけ樟腦を製造しても尚且つ餘裕があれば工藝品用としての樟林をどしく市場に伐り出しても構はぬ

酒類… 台灣の文化が進むにつれ在來の紅酒や米酒をさげすむ傾向があるのは間違ひで、之は嗜好を指導する側でも大いに考へ直さねばならぬ、即ち紅酒などは熱帶、亞熱帶の台灣にとつては最も適當した酒であり、味が良い上に長く變敗せぬ特色がある、にも拘らず本島人大衆が紅酒を避けて醸酵や万壽に走つたのは値段の差が餘りなかつたためである、そこで島內の酒類値上げに當つては此の点を充分に考慮して醸酵、万壽をグッと値上し、他面紅酒の値上は手心を加へた次第である、ところで米酒の方は元々非常な安値であつたため之は相當の引上げを行つた、併し內地人や酒の好きな一部本島人に對してはその嗜好を滿足せしめる意味から成るべく美味い清酒を提供するやう心掛けてゐる、清酒のうち本島製の瑞光はその品質、風味が內地清酒と殆んど變らず最近非常な勢ひで進出して來たので、この勢を阻止するのは得策でないといふ見地から値上げの率も低くして置いた、ともかく紅酒や米酒を下劣な酒だなどと思つてゐる人々は食はず嫌ひであり、眞の酒の味を解せぬ人々である

財經政策遂行には國際的協調が必要
國際經濟會議開催の際は我國も參加する意向

結城藏相の肚

【東京電話】(二日) 歐米各國間に於て世界經濟會議開催の機運が動きつつありとの報道に對して我が方でもこれが成行に關し深甚なる關心を以て注視してゐるが、特に結城藏相の如き鐘に全國手形交換所聯合會席上において述べた如く世界經濟會議開催の際は我國もこれに參加する意向を有し會議參加によつて各國との協調を圖るとともに我が國の公明なる立場を世界に宣明して財政經濟政策の遂行に關する各國の理解を深める絶好の機會なりとしてゐる所以は今日の財政經濟政策遂行が國際政治經濟の動向と不可分の關係にあり、特に次の諸点について國際的協調の必要が痛感されてゐるによるものである

一、各國間の關税障壁、通商上の阻害等は各國をして益々ブロック經濟體制へと赴かしめ、世界市場をして不自由ならしめるものであるから、この窮狀を打開する事は世界人類福祉の上から見ても眞に必要である

一、今日世界列強の軍備競爭は各國相互間の疑心暗鬼が解除せざる限り容易に停止すべくもないから、我が國としては各國の不必要な軍備擴張を停止せざる限り自主的國防の必要から國防充實を怠ることは出來ないが一面各國の軍擴は軍需品の需要を主なる原因として世界的に物價騰貴を招來してゐる狀態であるから物價騰貴の國際的原因を除去し世界平和を促進するとともに國際間における物資の自由なる移動について協調を圖る事が望ましい

一、爲替政策、通貨政策に關しても世界各國は殆んど金本位より離脱した現狀に照らしてこれを改めて再檢討し各國の實情に即し最も円滑なる通貨制度の確立へと歩を進めることが希望される

臺灣最初の硫安製造計畫
天然瓦斯利用は日本で最初
一日附で督府より免許

【既報】台灣化學工業會社は資本金一千万円を以つて四月二十八日創立され、硫安製造に關する總督府の免許を申請中であつたが、五月一日附により免許の指令を受け、同時に會社の設立登記も完了した、總督府では硫安製造事業を以つて國防上、産業上極めて重要な事業であると看做し國策的見地から事業免許に當り左の如き條件を附加した

一、原料は台灣産を使用すべし
二、年度の初めに於て豫じめ製造量の届出をなすべし
三、總督府に於て必要ありと認めた場合にはその統制に從ふべし

而天然ガスを用ひて硫安を製造しつつあるものは米國に二ヶ所ほどあり、その他に世界に類例がなく、我國に於ては無論これが最初である

小型船による高雄と比島の貿易進展
呂宋島北部開發を目指し會社計畫が續出

【高雄電話】平和的經濟進出の先驅として比島アパリー開港に伴ふ對比貿易熱は益々高調し既報の如く呂宋島の物資を背景とする醸酸工業、海運貿易等の各種企業が高雄の實業界を中心に相次いで計畫され、何れも具體化しつつあり、正に小型船により對比貿易の黄金時代を現出せんとしつつある、即ち會社設立確實と見られるものは台灣海運貿易會社を始め、高雄市湊町の木炭販賣業茂木島太郎氏らの發起に係る資本金三万円の大南貿易合資會社があり、既に對比貿易みにて同社は呂宋島北部の木材を原料に木炭を製造して輸入せんとするもので、木炭化設備を有する大阪貿易會社とも契約を完了し、近く發足より小型汽帆船をチャーターし積荷開始の運びにある、此の外屏東郡里港庄の地主陳天助氏等によつて資本金一万円の日比貿易公司設立の計畫が進められ、屏東高雄台南台地よりの加入者もありといはれてゐる、同社は盛屋式の營業法にて雜品、織布、陶器等の取引をなすもので發起人陳氏は近く渡比する筈である、此の外同市二、三の會社設立計畫が傳へられてをり島産業界は頗る活氣を呈してゐる

『金生』の事業を繼承する運動
代行會社、土壟間動く

基隆金生運送店營業停止後台南米移出米商組合ではその指定運送店を取消し、同店の諸整理もまだ終らぬが同店に運送を依頼してゐた中、北部の土壟間業者は相當の引懸かりがあり米だけにて約六万円其の他の債權者分を合せて約二十万円からの負債があるので之を整理すれば債權者の手取りは八分か一割位と見られ、斯くては債權者側の損害莫大となるのでこの際同店を繼承する適當な新運送店を作り移出商組合より指定運送を復活せしめ今後數年間に亘つて徐々に整理すべきであるとの諸種の運動が起つてゐる、その一つは正市の代行會社が之を引受けんとするもので金生を一旦整理を付けて後之を引継がんとするもので代行會社社長黄金生氏は既に關係方面と折衝をなしたが穏々困難な事情がある様である、一方台中筋の有力土壟間業狀、吳三天の兩氏は卅日出北代行會社社長黄金生氏を訪問し更に一日午後二時正市に貝山常務理事を訪ひ整理後、金生の事業を繼承する新會社を作り代行會社の援助の下に指定運送店を營まんとするものであり貝山常務に斡旋方の折衝を依頼した、この運動に對し移出組合やプール側各運送店が如何なる態度に出るか一般に關心を持たれてゐるが恐らく利害關係其他微妙な關係上頗る困難視されてゐる

賣方も踏退き株式新甫は反撥
まだく前途樂觀
糖株は明治始め買氣

【東京一日發本社特電】開市場は海外材料の暴落や政局不安加重して深刻なる手整理を展開、諸株一齊に反落し暗澹たる氣流がただよつてゐたが今新甫發會の市場は外電の一齊反撥を入れ、安値突込筋の手仕舞買物もぼつくあつて小戻狀態を示し、長期の諸株は大低落を告げてゐるが、短期の諸株は後場強氣一派の買直しとマバラ賣方の踏物盛んで一齊に急反撥商構となつた、新東は寄與百五十四円台からみから後中継株高と共に五円台に上進した栗銀の良好から突込は警戒され、勞々強氣の防戰も見受けられるが總選擧後の政局の推移が見透困難なので戻りは限られるのではないかと見られる、紡績は貿新旧十円内外崩落し富士、日清、洋紡、朝鮮等も一、二円低落期氣配安を其まま移したが、短期新鐘は鼻から叩き過ぎの反動で七十円からみに上放れ、後も二円台に保進、殊種も八十八円台に反撥新帝人、レーヨンも三、四円方引返した、砂糖は明糖が今期業績好調を傳へ事情通の買物に新旧三、四円高値したのを始め、日糖、滿糖等も一、二円買進まれた、環境諸株が動搖氣味となつて來たので、砂糖株は比較的安全な投資株として買物が集中して來たものだ、東鐵諸株も低落したが、これは單なる手整理關係とみられ其他買建は手仕舞賣り嵩んで三円餘低落したが短期は百十三円台から引際六円台に昂騰、底強い成行を示し短期日魯も引際買人氣強く旧四廿七、八円、新百円台に急騰した、東株は引際新東の好調で買物集く旧一円三十錢、新五十錢安と存外下げ渋つた、七月限新甫の鞘も配當權利落を挾除すれば大體一、二円の上鞘を買はれて居り、此の点より見て前途を樂觀されてゐるやうである

期米の薄鞘は買氣萎縮の反映
蓬萊出廻と在米が材料

【大阪一日發本社特電】金利前放送下旬から三十錢内外の上鞘の新甫も既に頭打ちと見る賣人氣旺盛から十一錢方の發想外の薄鞘に發會した、天災期に踏入れた新の限月は問題でないと説く向もあるがこの薄鞘の發會は買氣萎縮に依るもので世界的に物價高潮部の擁遮にあつて堤場も既に頭打模様に買進込しいことを捉えに一般米穀市場に感じて賣乗り人氣となりし如くである、然し買方に蓬萊米の收と早出廻りに依る內地米への壓迫を根拠に賣り、買方は近く發表の五月一日現在在米の減少見越から買進み月初め一擧取組むところであるが、梅雨天候の如何で勝敗が決せられる限月だけに天災騰華しい一段が展開されるだらう

蓬萊新甫好調

【神戸一日發本社特電】專保合にあつた蓬萊も月改たまると共に買氣を呼んで十一円九十五錢と十錢…

鐵から木へ
營林所材も値上を發表
需要增加期待の下に木材は昂騰す

鐵の世界的飢饉で建築用材たる鉄板、鉄丸等丸鋼其の他は何れも昨年の安値より廿餘割乃至四十割の暴騰を告げ官廳民間の營造物既定豫算が不足となつたので、鉄消費節減方針は鉄の代替として必然的に木材の需用增を齎すのではないかとの觀測を生み、木材屋の買憶みと在荷薄、運賃高の強材料と相俟つて前途樂觀人氣橫溢し頃來北洋材、南洋材、米材、福州杉共逐月殺らで新高値を現はし、新年度契約更新期たる五月一日より突然本島阿里山、八仙山、太平山の營林所材は最低一割五分、最高三割の値上を發表した、中にも支那及び本島人桁補用の香杉は三四割高を演じ建築界は茫然自失の態である、が、台北市內の材木屋の營林所材在庫品は極端に薄の折柄とて値上り益が殆どなく、値上げ後の消費減を案じてゐる、台灣銀行の調べに依れば從來每月百万円の內地材を移入してゐるが今後價格低廉の內地材に轉向する傾きがあるので、移入額は漸增の一途を辿るものと見られる、且下台北の卸値は左の通りである

△內地材 今春來新騰高狀を續け挽材尺締(百才)十三円、板材坪一円三十五錢と昨年十一月上七日の最低値に比し何れも二割餘の上騰である

△南洋材 主として比律賓、バタビヤ、マニラ産で格安で良、椅子、家具等に使ひ、品は北洋材より良く且つ値が安いので將來の輸入は益々增加するものと見られる併し南洋より一旦大阪へ輸入し更に台灣へ逆移入するので運賃は高く今後直輸入の途を講ずる必要がある、十年一月の安いときは石十六円五十錢であつたが今では二十円と約二割高

△福州杉 大正五六年の大戰後好況時代は本島人の需用最も多く一ケ年間の輸入額は二三百万円であつたが爾來漸次營林所材、內地材に轉向し今では僅か五六十万円の輸入額に過ぎない現在原産地の品薄と上海經由の滿洲國仕向けが旺盛の爲急騰を演じたので台灣輸入が益々不引合である丸太十二尺の四寸徑一円八錢、三寸半徑八十八錢、三寸徑六十八錢と昨年八九月に比し何れも十六錢高に止まつてゐるがこれは安値で仕入れたもので今度仕入れの分は更に昂騰の見込である

△營林所材 昨年春約一割方値上げが實施されたが五月一日より原木約二割五分方、製品約三割方値上げしたが市中の小賣相場の値上げ率は概ね三四割の見込である

臺北組合銀行週報
(四月二十四日現在)(單位千円)

項目	當座預金	特別當座預金	通知預金	定期預金	諸預金	預金合計	有價金
組合銀行合計	6,565	30,110	4,643	20,422	7,980	69,720	4,716
前週4月17日	6,863	30,181	4,896	21,079	7,895	70,914	4,956
前年4月25日	6,503	29,014	3,402	18,226	4,431	61,576	4,837

項目	割引手形	手形貸付	當座貸越	荷爲替手形	買入爲替手形利付及	當座借越	貸出合計
組合銀行合計	33,785	17,066	40,315	966	783	483	94,298
前週4月17日	33,832	17,282	40,306	1,340	736	512	94,017
前年4月25日	30,171	16,001	40,624	1,314	469	849	99,358

臺北州農會豆粕

台北州農會豆粕入札は一日午前同農會事務所に於て行はれ落札値は豆粕せめが五月中旬台北州下各驛渡二円七十錢五厘見當(沖繩産二円六十二錢餘)にて杉原商業に落札した

製氷同業主事長瀬氏に決定

台灣製氷同業組合の主事は河野十郎氏逝去以來缺員となつてゐたが今回長瀬酉二氏に決定した、同氏は…

高雄の滯貨
砂糖は減つたが切乾薯は山積
新米出廻期を前に關係業者は憂慮

【高雄電話】一時八十万担を突破した高雄港の砂糖在庫は製糖終末期近づくにつれて漸次減少し現在の所僅かに五十八万担を數へるに過ぎない、到着の多い時は百十二万担に上つたものが昨今では六、七万担に減退して了つた、出廻期は既に峠を越したため砂糖關係者は愁眉をひらいてゐるが、砂糖に代つて米が出廻り、バナナと共に之から出盛期になるので高雄港から吐き出す貨物は依然として船腹不足を慨いてゐる、殊に出廻り以來船腹を砂糖とバナナに奪はれて高雄港並に産地各驛に立往生のまま殘取り難で惱んでゐる切乾薯は船腹の配給狀態が依然改善されてゐないため高雄港在庫は一向にへらず産地各驛に對し荷積出し中止をいくせてをり各驛では野積みの場所さへなくなつたため各驛で産地に對し積出中止を強制してゐるやうな狀態である、切乾薯は收穫高額中高雄州下六割、台南州下四八割餘が産地に殘つてゐるといはれ一方砂糖の積取り一段落を告ぐれば現在の配船の一部は引揚げる模樣であるから到底樂觀することは出來ない

は元商銀高雄支店長たり現に日本拓殖の監査役である

恒春工場終了

台灣製糖恒春製糖所は三十日午後五時本期の操作業を終了した原料高、九二、二一六、四八〇斤

新竹州下一期作柄
長雨の被害は僅少

【新竹電話】新竹州下の一期作水稻は三、四月に亘る長雨の爲腐敗し一時は全滅を傳へられたがその後植替へにより被害は殆ど散々たる程のものとなつた

被害地	被害面積	減收見込(對付面積パーセント)
新竹郡	一九甲	一
中壢郡	二一〇	一
桃園郡	三七〇	一
大溪郡	一〇〇	三
竹東郡	三〇	一五

引換證に關し米商に周知

移出米取引に關する貨物引換證は愈々五月一日から實施されることとなつたので台北州知事經由を以て台北州米穀同業組合に通牒を發したので同組合では諸貨物引換證實施に關し考慮すべき事項を列擧し組合員に周知せしめた

島內商況

分蜜糖は操合後の上放れ

軍擴景氣による世界的物價高も前月下旬より反動安を來したので頃來外國糖も安く大阪市場ザリ安商狀となつた、併し軍擴熱はまだまだ續くものと見なければならないから押目買を得策とするのであるし世界砂糖會議の暫定的假調印成立を傳へこれが好感に過日來先安見氣に囚はれ買込んでゐたマバラが狼狽前一月十月限新甫發會は遂に十三錢の上鞘で十三円八十六錢と寄付き九月限も第二回で十三円七十七錢の高値を現はした、島內分蜜は今春來消費税引上げに依る先高見越で糖商は手持多く內地市價に添はなかつたが現在では在庫漸減と需要期控へで一日台北安部幸の賣唱へは十九円十錢と一頃より三十錢高である

臺米現物相場

(一日現在 各地倉庫渡百斤)

北部二期蓬萊米	[illegible]
北部二期在來米	[illegible]
中部二期蓬萊米	[illegible]
南部二期丸糯米	[illegible]
南部二期在來米	[illegible]

基隆在庫米

(一日現在)

二期蓬萊米	[illegible]
二期蓬萊白米	[illegible]
二期丸糯米	[illegible]
二期丸糯白米	[illegible]
二期在來白米	[illegible]
合計	[illegible]

高雄在庫米

(一日現在)(四千袋)

二期蓬萊米	[illegible]
二期在來米	一、一九
二期丸糯米	[illegible]
二期長糯米	[illegible]

臺中米價(一日)

蓬萊米一期一一円三五錢、二期一一円六七錢、出來高二期三二七一袋、丸糯二期三三八袋(台中電話)

臺北糖粉雜穀

分蜜糖	一九、一〇
耕地白糖	一三、五〇
同車糖	一三、〇〇
赤糖上物	一二、二〇
日本麥粉綠ダイヤ印	五、〇〇
日清麥粉〔雪印〕	四、八〇
〔金魚印〕	五、二二
増田麥粉〔寶袋印〕	四、九四
〔飯印〕	五、〇九
海南麥粉〔三羊印〕	五、〇四
〔仁王印〕	四、九四
越南新印〔五月渡〕	二、二〇
〔七月渡〕	二、一八
二期蓬萊籾	八、一五
二期丸糯籾	七、三〇
二期在來籾	七、〇五

高雄米糖相場

(高雄倉渡百斤)

南部在來米現物	九、五〇
分蜜糖現物	一九、三〇
耕地白糖	一三、七〇
同車糖	一三、四〇
赤糖	一三、五〇
高雄州蓬萊米現物	一一、七〇
高雄州蓬萊先物 五月廿日渡	一一、八五
五月廿六日渡	[illegible]
六月廿五日渡	一一、四五

正米市場跡氣配

前週反發の氣先後場休會乍ら南部雨と傳へ夕發場外で人氣落着二期蓬萊當限十一円五十七錢、一期中限十一円八十九錢、先限十一円六十錢、丸糯當限十円三十五錢、中限四十七錢見當前場より三、四錢方上向いた

內地商況

日銀帳尻(一日)

(單位千円)

發行高	一、五九二、五四八
正貨準備	五四三、六五
預金	四三一、六三
貸出	七三三、八三
限外發行	四八、八八

東京市中コールレート(一日)

	安値	高値	標準
翌日拂	〇、八〇	一、〇〇	一、〇〇
月越物	〇、八五	一、〇〇	〇、九〇

兜町前場況

【東京一日發】長期、昨日開市場漸落の後を受け本日の新甫發會の市場も外電の反騰旁々不安氣分稍緩和され新紡株は鐘紡新旧十円内外に崩落したのをはじめ軒並一二円安、人絹株も新帝人、倉絹三四円安を告げたが砂糖株は業績樂觀で買氣強く明糖の三、四円高をはじめ日糖滿糖等一、二円方高く軍需株は古河電氣、池貝、鋼管の二、三円方安をはじめ概ね引締り日魯は旧一円高、新一円六十錢と區々に引けた、その他郵船、商船日曹達の二、三円方安をはじめ一齊に低落を告げたが東株は旧一円三十錢、東新五十錢安と存外に手堅かつた、短期、商品界反撥と糖株類の小戻り模様から短期買込み修正旁々軟派の利喰ひ急ぎで何れも小反撥した、新東は五十錢高の百五十三円九十錢と寄付、寄與三円八十錢の安値を告げ引際五円六十錢に戻し四円九十錢と一服に大引、新鐘は突込筋の踏み退き強く六十円台から七十円台關門を奪還したのと日曹達、日電工の反撥目立ち新日魯は百六円丁度と寄付アトヂリヂリ買はれ百十円五十錢の高値引したのが注目された

反撥歩調

濱北

【大阪一日發】アメリカ株式商品各市場の反騰と投物一巡から人氣漸く盛返し鐘紡新旧の五円方上放れを始め其他も軒並の上寄りとなり人絹株も人造羊毛織物の消費税免除の好感に概ね三、四円反撥日發新は増資新株高の好感に五円餘奔騰取引所株船舶株も一樣に反撥歩調となつた

島堂 生れ値は薄上鞘

【大阪一日發】東京市場と內外諸市場の反撥に期近物は玉整理一巡と共に上放れたが新甫發會は豫想を裏切り十一丁の薄上鞘に生れ鞘惚れの買物現はれアト引締めしも高値は買警戒される他方値頃思ひの賣物も現はれ一氣にも伸びなかつた要するにこの辺相例の取組場となるのではないかと見られてゐる

堂島前場況

【大阪一日發】東京と株式高に買氣を煽り期近上放れしも新甫は十一錢方の薄上鞘の三十四円四十一錢と寄りその後五十錢より五回五十九錢まで上伸したがアト漸落五十一錢と押し五十五錢と引けた

堂島餘聞

【大阪一日發本社特電】豫想外の薄鞘發會のアト籾狙ひの地場筋の買進みに鞘は擴大したが三十日の閣議で既糧米價問題は統制委員會で攻究するとの声明が强材料視された、其理由は硫安問題の失敗小麥の增收計畫に對する天候不良全販聯の增收失敗等の農村不滿緩和策に米價の上昇を見越される▲一寸一▲一錢もよく買り目先相場は五月一日在米の數字如何に懸つてゐる

大阪重要商品

【大阪一日發本社特電】

神戸ゴム現物	七三〇匣
木棉文印現物	六三二匣
モスB一現物	四七七匣
人絹藤甲地	一〇〇匣
人絹帝人C	八一〇〇錢
絹糸紡錘二番	三五〇〇錢
ネル九〇生地	八六五錢
靴下新現物	七七〇錢
鉛筆木物	五二〇〇錢
錻鐵現(水揚賣)	二六四〇錢
鋼板一分	三〇〇、〇〇錢
鐵鉄第一號	七四〇〇錢
平板	二一五錢
洋釘市場引	九六錢
硫安	六五八錢
木材米松大角	二二五錢
豐源炭(內地)	九五〇錢
北海小豆新三	二九八錢
毛糸ZC	一七〇錢

大阪砂糖現物

△分蜜	TAB一九、九〇JF
△精糖	九、八五DSA一九、九〇
△耕白	SJ三三〇、三焼九
△三温	三三〇〇MS三三〇〇三三〇五
△黃糖	A取二三三七五
	OBB一九、八〇
	豐源一〇二、四〇

大阪砂糖清算軟調

【大阪一日發本社特電】自由市場が十万磅增とロンドン市場安に下放れた、新甫は十一錢の安で生れた

大阪砂糖現物伸悩み

【大阪一日發本社特電】分蜜は外糖輸入不良にボンヤリ、精糖は需要あるも高値買進み警戒で伸び悩んだ

大連特産況前場

【大連一日發】神戸市場落着と頭場引返しに買氣稍々穩頭し一方歐洲向け小口商談成立を傳へ特產各品とも强調を見せた大豆は現物に積出筋の買物弗々定期には華商異地筋の一部買支へに島强豆粕は邦商小口買ひ少量油房筋賣買閑散豆油に買氣なく保合であつた

慢性胃腸にビオ・トモサン

胃腸病の新治療法
制酸被覆吸著劑に乳酸菌消化菌含有

俗に胃腸病と言ふ如く、胃に疾患があれば、當然腸に障害を生じ易く、殊に慢性症に移行する時は、胃腸機能の殆んど全部にわたつて種々の障害を併發し、其の治療法は頗る困難とされてゐます。

病源多き慢性症狀

即ち、慢性患者の胃腸粘膜は概ねカタル症狀を呈し、胃に於ては消化液の分泌は不定となり食慾不振、胃酸過多症、或は胃酸稀少症、胃擴張、胃アトニー、甚だしきは胃潰瘍、胃癌にまで悪化します。

腸に於ては腸機能の衰退によつて、有害細菌は繁殖し、此の細菌の産生する毒素及び腸內の腐敗醱酵物は腸管より吸收されて、中毒症狀、或は各種の臟器障害を誘發し、下痢、消化不良異常醱酵、腹鳴、腹部膨滿、便秘等の症狀を繰返し、次第に全身的に衰弱するのであります。

ビオ・トモサンの創製!

この多種多樣の胃腸疾患を治療すべく、吾社が今回新たに發賣した胃腸新藥ビオ・トモサンは、從來の消化劑、榮養劑、酵母劑或は重曹主劑の胃腸藥とは全然其の本質を異にし、新發見の制酸、被覆、吸著劑(微アルカリ性、活性珪酸アルミニューム)に活力旺盛なる乳酸菌及び消化菌を含有せしめ、一劑にて次の如き綜合作用を發揮するものであります。

一、制酸作用=胃中の過剩酸を吸收し、同時に胃の分泌機を整調して胃液の分泌を正常化す。
二、被覆作用=胃腸粘膜の炎症潰瘍、潰瘍面を被覆保護して異物の刺戟をさへぎり之を治癒す。
三、吸著作用=胃腸內の毒素、及び腐敗醱酵物を吸著して大便中に排出し腸內を清掃す。
四、乳酸菌作用=腸內に於て旺盛に繁殖して、各種の有害細菌を殺滅す。
五、消化菌作用=糖を分解し、蛋白及び澱粉を消化して榮養分の吸收を促進す。

治療效果

こゝに於てビオ・トモサンは、急性的の下痢、嘔吐、腹痛は勿論、疫痢、赤痢チブス等の豫防に奏效し、また多年にわたる慢性胃腸患者に、之を服用せしむれば、その病源を綜合的に治療し、快癒を促進するのであります。

附言

因みに、ビオ・トモサンは發賣早々、既に帝國大學病院を始め、著名の胃腸病院及び公立傳染病々院にて實用されつゝあります。未實驗者は速かに之を使用して胃腸病に對し新たなる治療方針を得られん事を!

各地の藥店及びデパートにあり。若し品切れの時は直接發賣元へ御注文を乞ふ。代金引換にても即時發送す

價格低廉 服用容易
九〇錠入(約十日分) 七〇錢
二七〇錠入(約一ヶ月分) 一圓五〇錢
八〇〇錠入 三圓七〇錢

ビオ・トモサン 解說書進呈

製造發賣元 東京市日本橋區本町三ノ一
發賣元 友田合資會社
電話日本橋(24)七六八〇 七六八一 七四九〇 七四九一 七四七 振替東京三九三八

友田 B.423